Informe de la Secretaria General de

Caritas Internationalis

2007–2011

Contenido

3 Resumen ejecutivo

4 Compasión en acción: Respondiendo a las emergencias

10 Voces por la justicia: Trabajando para un mundo mejor

20 Mensajes de esperanza: Contando nuestras historias

23 Juntos somos más: Fortaleciendo nuestra confederación

34 Miembros del Comité Ejecutivo y el Buró, Comités Reglamentarios y Coordinadores Regionales de Caritas Internationalis

35 Personal del Secretariado General de Caritas Internationalis

Lesley-Anne Knight hablando en Munemo, Mozambique, en 2010, durante una consulta organizada por Caritas África y el Departamento de Justicia y Paz del SECAM.
Mark Newman

Resumen ejecutivo

Caritas Internationalis celebra su 60ª aniversario en 2011. Al volver la vista atrás, es fácil ver que hemos estado en un largo viaje de crecimiento y desarrollo. La confederación que se reúne en Roma, para celebrar su XIX Asamblea General en mayo de 2011, es muy diferente a la pequeña alianza de 13 organizaciones miembros que se reunieron por primera vez en 1951.

Los últimos cuatro años han sido tan sólo una etapa de ese largo viaje; una, no obstante, muy importante. El camino que hemos recorrido desde 2007 ha sido arduo, cuesta arriba. Lo iniciamos sin estar bien preparados para enfrentar los desafíos que nos esperaban por delante. Nos habíamos planteado objetivos ambiciosos – con un presupuesto de dos millones de euros menos de lo que se necesitaba, un Secretariado General que necesitaba urgentemente ser reestructurado, y sistemas financieros y administrativos ineficientes y obsoletos.

En ruta, nos encontramos con una crisis financiera mundial que llevó al límite nuestros recursos, al mismo tiempo que nuestras organizaciones miembros se enfrentaban a fuertes restricciones en sus fuentes de financiamiento.

Durante nuestro recorrido hemos sido guiados e inspirados por dos encíclicas del Papa Benedicto XVI que han sido de especial importancia para nuestro trabajo: *Deus Caritas Est* y *Caritas in Veritate*. Estos dos documentos han contribuido positivamente a nuestro esfuerzo de arraigar a Caritas más profundamente que nunca en la misión de la Iglesia. El título de nuestro Plan Operativo 2007–11 "Desde el corazón" fue inspirado por las palabras del Papa Benedicto en *Deus Caritas Est*, en donde él dice: "este corazón ve dónde se necesita amor y actúa en consecuencia".

La publicación de *Caritas in Veritate* también nos dio mucho que reflexionar. El Papa Benedicto habló de muchos temas que tocan el corazón de la confederación Caritas, incluyendo el compromiso para con la justicia intergeneracional, especialmente en nuestro manejo del medio ambiente; la necesidad de que las empresas y el comercio trabajen para el bien común; y un principio básico para Caritas Internationalis (CI): que los beneficiarios de nuestra labor deben estar involucrados directamente en la planificación e implementación de la misma.

El presente informe vuelve la vista a los últimos cuatro años de nuestro viaje y a los hitos que hemos pasado en el camino. A lo largo de este período, nuestras guías básicas han sido el Marco Estratégico 2007–11, aprobado por la Asamblea General de 2007; y el Plan Operativo 2007–11, aprobado por el Comité Ejecutivo de CI en noviembre de 2007.

Estos dos documentos se centraron en cuatro prioridades estratégicas.

- Responder a las emergencias
- Desarrollo humano integral
- Construir la paz sostenible
- Adaptar las estructuras, los procesos y las finanzas de la Confederación

Respondiendo a las emergencias

El Marco Estratégico 2007–11 planteó el siguiente objetivo para la Primera prioridad: "Caritas Internationalis es reconocida por su rapidez de respuesta, su pericia técnica y su coordinación eficaz en la programación para emergencias y su preparación para catástrofes."

Ahora, CI tiene un Equipo de Emergencias que puede responder rápidamente a desastres humanitarios, implementando nuevos sistemas y procedimientos para diseñar y lanzar llamamientos de emergencia y para asegurar que los mismos sean documentados adecuadamente y que se presenten los informes relevantes. Estamos plenamente involucrados en los esfuerzos continuos para mejorar la coordinación y las normas en las situaciones de emergencia, y en la implementación y promoción de estrategias mejoradas para la preparación contra desastres.

Desarrollo humano integral

El Objetivo prioritario para el desarrollo humano integral era: "empoderar a los pobres para que se conviertan en protagonistas de su propio desarrollo".

El Secretariado General instauró programas de incidencia y comunicación cuyo objetivo era involucrar a las Regiones de Caritas y a las organizaciones miembros en campañas sobre cambio climático, salud y VIH/Sida, la feminización de la migración, la erradicación de la pobreza y seguridad alimentaria.

Representantes de las organizaciones miembros hablaron en la Naciones Unidas, asistieron a reuniones de la Convención Marco de la ONU sobre Cambio Climático (CMNUCC) y participaron en una conferencia internacional sobre el rostro femenino de la migración.

Construir la paz sostenible

Aquí, el Objetivo prioritario estaba orientado a "transformar estructuras injustas y conflictos de forma no-violenta, fomentando la construcción de la paz a través del diálogo interconfesional y construyendo una comunidad unida".

CI estuvo involucrada activamente en la incidencia y consulta, especialmente en la sede de la ONU en Nueva York, sobre los principales conflictos de los últimos cuatro años. Publicamos en Internet nuestra carpeta de materiales para constructores de la paz, la cual ha atraído a la página más de 40.000 visitantes al año.

Este informe está dividido en cuatro capítulos principales que reflejan las actividades clave del Secretariado General que han cumplido estas cuatro prioridades estratégicas, concretamente: respuesta a emergencias, incidencia, comunicaciones, y finanzas, administración y fomento de capacidades.

Deseo agradecer a todos aquellos que han contribuido para alcanzar estos objetivos, y principalmente a los talentosos y colaboradores colegas de las diferentes organizaciones miembros de la confederación CI. Quisiera agradecer a nuestro Presidente, Cardenal Oscar Rodríguez Maradiaga S.D.B., y al Buró y al Comité Ejecutivo de CI por su apoyo; a los miembros de nuestras comisiones, a los Coordinadores Regionales y al personal de los Secretariados Regionales; a los grupos de trabajo, de referencia y asesores; y sobre todo a los equipos del Secretariado General en Roma, Ginebra y Nueva York.

CI cuenta ahora con un equipo de profesionales comprometidos en el Secretariado General, quienes pueden, con toda razón, sentirse orgullosos de su labor; ha sido un enorme privilegio y un gran placer haber trabajado con ellos.

Citando las palabras del Papa Pablo VI , hemos recorrido este camino juntos "unidos en mente y corazón" (*Populorum Progressio*, 80).

La subida ha sido dura, pero desde donde nos encontramos ahora podemos vislumbrar un paisaje de oportunidad. Hemos llegado a este punto más fuertes, con una clara visión del camino que tenemos por delante. Le pido a Dios que nuestra confederación se aferre a esa visión, a lo que hemos logrado y a los valores que nos han sostenido durante nuestro viaje.

Lesley-Anne Knight
Secretaria General
Caritas Internationalis
Mayo de 2011

Compasión en acción:
Respondiendo a las emergencias

Las redes locales de Caritas Chile ayudaron a los sobrevivientes del terremoto de 2010 en las áreas más remotas, a menudo más rápido de lo que podía el gobierno.
Katie Orlinsky/Caritas

Caritas responde a las crisis humanitarias con compasión y profesionalismo. El Secretariado General es responsable de procesar las solicitudes de apoyo financiero y facilitar la coordinación de la respuesta de las organizaciones miembros.

Desde 2007, se han realizado mejoras a los sistemas y procedimientos. Se ha fortalecido el Equipo para Emergencias. Se está aprovechando mejor la tecnología de la información, las Pautas y el Juego de Herramientas de CI para Emergencias están disponibles en línea.

Ahora, durante las emergencias, la comunicación con los miembros es más rápida y más eficiente; se le da mayor énfasis a la colaboración coordinada y sinérgica en vez de ser un simple intercambio de información.

El Equipo de Respuesta a Emergencias ha trabajado estrechamente con las organizaciones miembros para mejorar el diseño y la documentación de los Llamamientos de emergencia, de acuerdo con el Juego de Herramientas de CI para Emergencias. Ahora se presentan propuestas y presupuestos detallados antes de lanzar los llamamientos. Se deben presentar informes narrativos, financieros y de auditoría externa completos antes de cuadrar un llamamiento.

La calidad de los Llamamientos de emergencia ha mejorado considerablemente. Previo a la última Asamblea General, únicamente entre el 13 y el 16 % de los Llamamientos para Operaciones Especiales (SOAs, por sus siglas en inglés) lanzados se le reportaban adecuadamente a la Confederación y se cuadraban. Esto aumentó a 85% en 2008 y ahora es casi el 95%.

La confianza de las organizaciones miembros en cuanto a la habilidad del Secretariado General para responder a situaciones de emergencia está aumentando. El Equipo para emergencias está comprometido a un proceso de revisión y mejoramiento continuo. En 2008 se instauró un Consejo Asesor Humanitario, integrado por expertos humanitarios de la confederación, para asistir en este proceso.

Reconociendo la complejidad y la diversidad de la respuesta de los miembros de Caritas a las emergencias, el Secretariado General ha puesto a prueba varios modelos diferentes para coordinar los esfuerzos de los miembros. Actualmente tenemos una Unidad Coordinadora de CI en Juba, un Coordinador de Caritas en Pakistán y un Comité Coordinador de Caritas en Haití atendido por un secretariado, cada uno de los cuales está mejorando activamente la coordinación, la coherencia, la sinergia y el perfil de nuestro trabajo.

Caritas también participa con otras organizaciones humanitarias líderes en iniciativas para mejorar las normas internacionales. La Secretaria General es actualmente Vicepresidente del Comité Directivo para la Repuesta Humanitaria (SCHR), una alianza de nueve de las principales organizaciones y redes humanitarias que está trabajando para desarrollar una estrategia para definir las relaciones humanitarias del futuro; y el Director Humanitario, junto con sus homólogos, es miembro del Grupo de Trabajo del SCHR. Como SCHR tenemos plazas rotativas en la Dirección y los Grupos de Trabajo del Comité Permanente Interagencias de la ONU.

En 2009, CI tomó parte en la evaluación paritaria del SCHR sobre rendición de cuentas a los beneficiarios, junto con Acción de Iglesias Unidas y la Federación Internacional de la Cruz Roja, que se centró en Indonesia y Etiopía.

Actualmente, CI también es miembro del Proyecto Esfera, que establece las normas mínimas para la respuesta a desastres. En 2011 se publicó una nueva edición del Manual de Esfera.

Voluntarios de Caritas distribuyen la tan necesitada ayuda para la gente que perdió sus hogares en el devastador terremoto cerca de Padang, Indonesia, en 2009. James Alcock/Caritas

Personal de Caritas Sri Lanka en Matara. Después de que finalizaron los programas de emergencia, Caritas ha ampliado su impacto mediante proyectos de sustento y recuperación. David Snyder/Caritas

Terremoto golpea al país más pobre de las Américas

Haití fue golpeado por un fuerte terremoto el 12 de enero de 2010, ocasionando muerte y destrucción de proporciones épicas. El terremoto, de 7,3 grados de magnitud, mató a 230.000 personas y destruyó gran parte de la vivienda y la infraestructura en la capital, Puerto Príncipe.

En una respuesta inmediata, un equipo internacional integrado por más de 20 miembros del personal de América Latina, África, Oceanía y Europa llegó a Puerto Príncipe en un plazo de 72 horas después del terremoto para prestar cualquier ayuda que fuera necesaria y demostrar su solidaridad con Caritas Haití y la Iglesia local. Trabajando juntos para complementar los esfuerzos del personal de Caritas Haití y Catholic Relief Services (CRS),que trabajaban en Haití desde antes del terremoto, decidieron rápidamente cuál sería la respuesta inmediata, la cual la Confederación inició en un plazo de noventa días después del terremoto.

Este Llamamiento Relámpago por €30.861.220 estaba destinado a abordar las necesidades inmediatas de alimentos, agua, salubridad, artículos no-comestibles y las necesidades psicosociales de 200.000 personas. La expresión de solidaridad y compasión de la confederación fue enorme. Muy rápidamente, 63 miembros contribuyeron alrededor de US$31 millones (€22,6 millones) para la respuesta de Caritas. En los primeros seis meses después del terremoto, los miembros de Caritas entregaron €37,4 millones en ayuda para más de 2,3 millones de personas.

En mayo de 2010, Caritas inició un programa de un año invirtiendo US$217 millones en la reconstrucción de hogares, escuelas, centros de salud y comunidades. Casi un tercio del presupuesto se invirtió en actividades de reconstrucción y reparación de viviendas, y en asegurar que las construcciones fueran antisísmicas.

Once miembros de Caritas se encuentran en el terreno trabajando junto a Caritas Haití en un programa de reconstrucción apoyado por más de 60 miembros de Caritas. Todos los miembros en Haití participan activamente en el Comité Coordinador de Caritas para mejorar la coordinación, la coherencia, la sinergia y el perfil de nuestro trabajo.

Caritas estableció una clínica ambulante en Léogâne, una de las áreas más golpeadas por el terremoto de 2010 en Haití. Katie Orlinsky/Caritas

Reconstrucción después del tsunami en el Pacífico

Samoa, Samoa Americana y Tonga, en el Pacífico, sufrieron la pérdida de vidas y hogares cuando un tsunami provocado por un fuerte terremoto en el mar golpeó a las pequeñas comunidades en septiembre de 2009.

En 2009, Caritas Samoa llevó a los afectados por el tsunami a un lugar seguro y les proporcionó albergue temporal.

El personal de Caritas Samoa fue de los primeros en visitar Upulo, en el suroccidente, luego del tsunami; en los meses siguientes les suministró alimentos, agua potable y otros artículos de emergencia a casi 1.500 personas. Asimismo, proporcionó orientación psicológica para las personas traumatizadas, ayudó con las necesidades de educación y estableció depósitos preventivos de suministros para futuras emergencias en seis lugares en las dos islas principales de Samoa, Upulo y Savaii.

Como el miembro más reciente de la confederación Caritas, integrada por 165 organizaciones, Caritas Samoa respondió bien contratando a excelente personal para completar el trabajo a tiempo y con un alto nivel, de acuerdo con el informe final del proyecto de reconstrucción. Contó con la asistencia de la Red Caritas, en especial la pericia y la asistencia de Caritas Australia y Caritas Aotearoa Nueva Zelanda.

Las últimas 70 viviendas tradicionales de Samoa o *fales* para algunas de las aldeas más afectadas en el sureste de la isla de Upulo en Samoa se completaron en agosto de 2010. Debido a las dificultades para llegar a Tonga por tierra, Caritas Aotearoa Nueva Zelanda también ayudó a Caritas Tonga a reconstruir viviendas para familias que deseaban permanecer en sus tierras ancestrales en vez de trasladarse a lugares designados por el gobierno.

Caritas apoyó la construcción de la paz e hizo preparativos de emergencia previo a un referendo en Sudán en 2011.
Karen Kasmauski para CRS

El Arzobispo Paolino Lukudu Loro de Juba emite su voto.
Sara Fajardo para CRS

Preparación para el referendo en Sudán

En mayo de 2010, Caritas Sudán, personal de todas las diócesis y representantes de agencias católicas que trabajan en Sudán se reunieron para reflexionar sobre el futuro. Con la celebración de un referéndum sobre el futuro del sur de Sudán previsto para el 9 enero de 2011, todos los pronósticos indicaban que, de una u otra forma, era muy probable que estallara el conflicto. Por lo tanto, la pregunta que se discutió en la reunión fue "¿Cómo la Iglesia en Sudán y sus contrapartes se pueden preparar mejor para el futuro?"

Se lanzó un Llamamiento de emergencia para hacer los preparativos que se habían acordado. Proporcionando una combinación de fomento de capacidades, recursos y materiales de socorro, miembros de Caritas se hermanaron con diócesis individuales para mejorar su capacidad para cubrir las necesidades de socorro y desarrollo. Simultáneamente se estableció una Unidad Coordinadora de Caritas Internationalis con Caritas Sudán para coordinar la labor en todo el país.

El referendo se llevó a cabo sin contratiempos, por lo que la preparación le dará una base sólida a futuros programas de Caritas.

Súper ciclón azota Myanmar

Cuando el ciclón Nargis azotó Myanmar el 2 de mayo de 2008, cobró casi 140.000 vidas y dejó muchas más necesitando ayuda con desesperación.

La Iglesia, con el apoyo de Caritas, empezó a suministrar ayuda de inmediato. Esta rapidez de acción fue de especial importancia porque el personal internacional de los organismos de socorro tuvo dificultades para ingresar al país inmediatamente después del desastre. Muchos empleados de Caritas eran parte de las comunidades locales, hablaban el idioma y entendían la cultura. La proyección de Caritas y las contrapartes de la Iglesia luego del desastre fue excepcional.

La respuesta al ciclón fue un buen ejemplo de lo eficaz que Caritas puede ser en una emergencia grave al trabajar con una contraparte facilitadora. Tuvimos una buena respuesta al llamamiento, y la implementación del proyecto y la rendición de informes se llevaron a cabo de acuerdo con lo planificado.

Caritas recaudó US$6,3 millones (€4,6 millones) para apoyar sus programas en Myanmar. En los primeros tres meses después del desastre, Caritas había ayudado a más de 82.000 personas con agua, alimentos, albergue, asistencia médica, mosquiteros, artículos de higiene y apoyo psicológico. Muchos voluntarios se unieron al esfuerzo de socorro para ayudar a sus compatriotas.

Luego de la emergencia inicial, Caritas se enfocó en ayudar a los agricultores a volver a sembrar arrozales y a reiniciar las actividades agrícolas, además de suministrar fondos para que la gente pudiera montar pequeños negocios.

Caritas apoyó a jóvenes monjes budistas después de que el ciclón Nargis azotó Myanmar en 2008.

Dos años después del desastre, entre los desafíos que seguían existiendo se encontraban la pobreza, la escasez de agua, el desempleo y dificultades para el sustento, y vulnerabilidad a futuros desastres naturales. Se le pidió a Caritas Australia que prorrogara su papel como contraparte facilitadora hasta abril de 2011.

Llamamientos de emergencia 2008–2010

- Se llevaron a cabo un total de 100 programas de Llamamiento de emergencia (EA) en 46 países
- Más de 11,5 millones de personas recibieron apoyo humanitario mediante los EA
- El monto total solicitado mediante los EA fue de €266.859.054
- Se cubrió el 71 % de los llamamientos
- Por lo menos 78 miembros de Caritas proporcionaron apoyo económico, técnico o con materiales o servicios como resultado de los llamamientos
- El importe fijo de lo recaudado aumentó de alrededor de €40 millones en 2008 a alrededor de €100 millones en 2010.

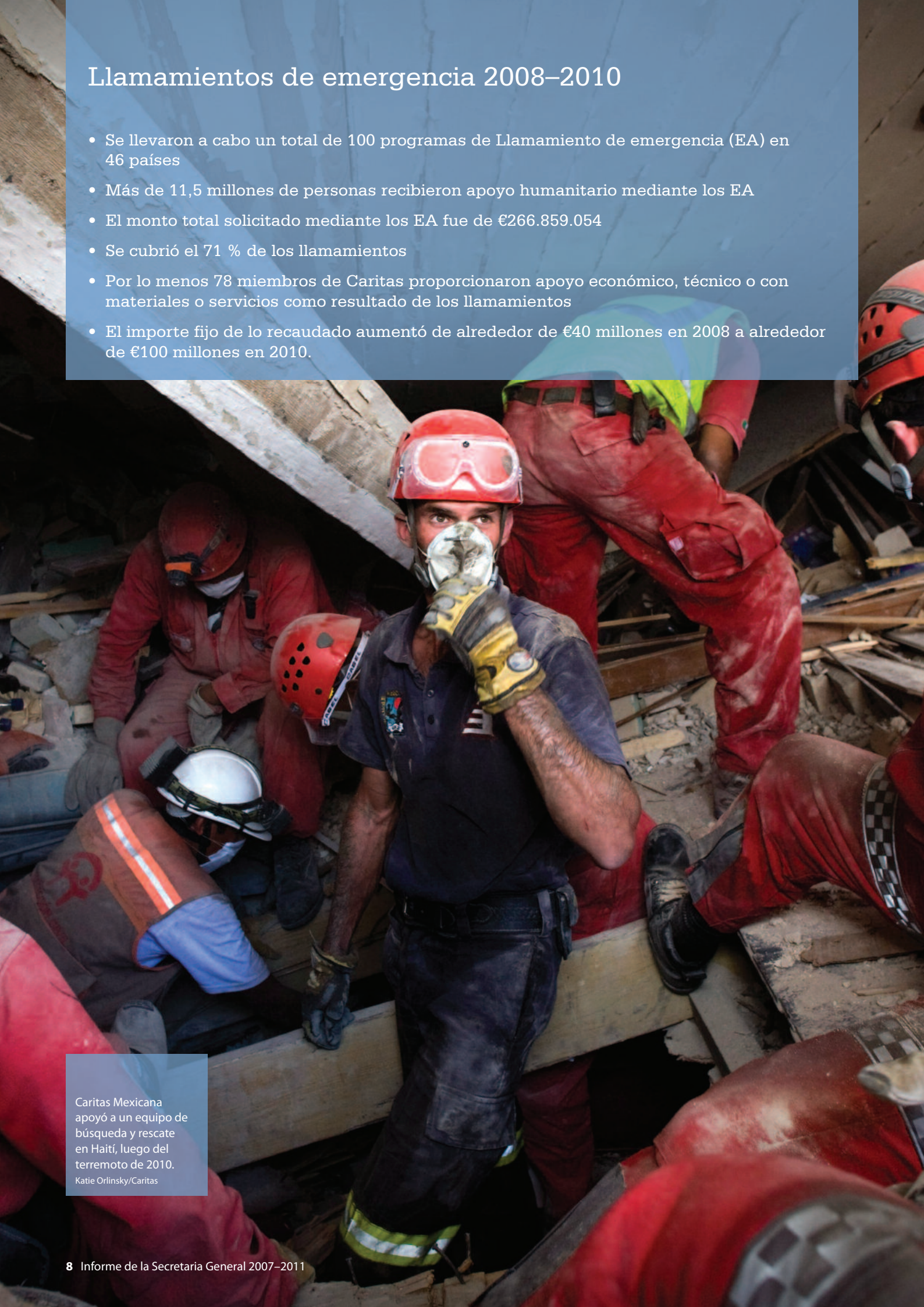

Caritas Mexicana apoyó a un equipo de búsqueda y rescate en Haití, luego del terremoto de 2010.
Katie Orlinsky/Caritas

Cantidad de llamamientos lanzados por región 2008–2010

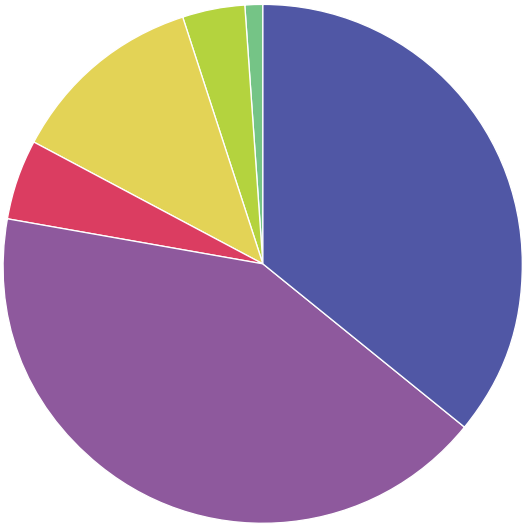

- ASIA 36
- ÁFRICA 42
- EUROPA 5
- AMÉRICA LATINA Y CARIBE 12
- MONA 4
- OCEANÍA 1

Montos recaudados mediante llamamientos por región 2008–2010

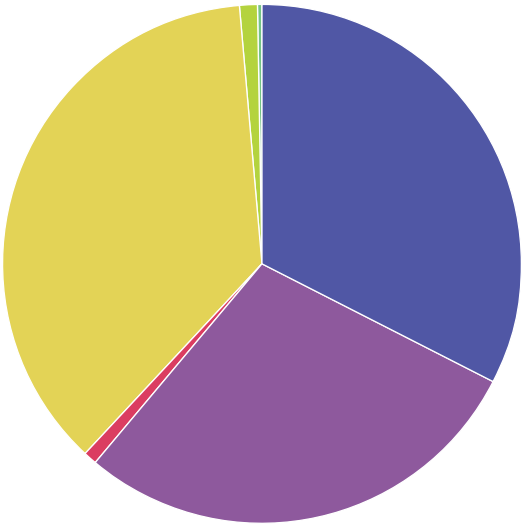

- ASIA €61.953.491
- ÁFRICA €54.105.791
- EUROPE €1.585.488
- AMÉRICA LATINA Y CARIBE €68.938.658
- MONA €2.146.562
- OCEANÍA €378.191

Tipos de emergencia cubiertos por los llamamientos 2008–2010

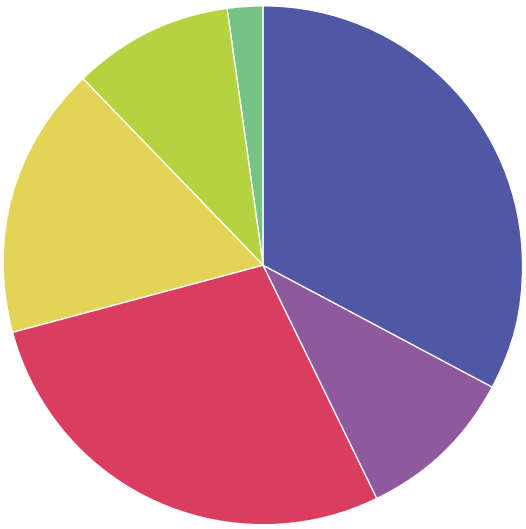

- CONFLICTOS 33
- TERREMOTOS 10
- INUNDACIONES ANUALES 28
- CICLONES/HURACANES/TIFONES 17
- SEQUÍA/INSEGURIDAD ALIMENTARIA 10
- ERUPCIONES VOLCÁNICAS 2

Monto total recaudado por los llamamientos y montos insatisfechos 2008–2010

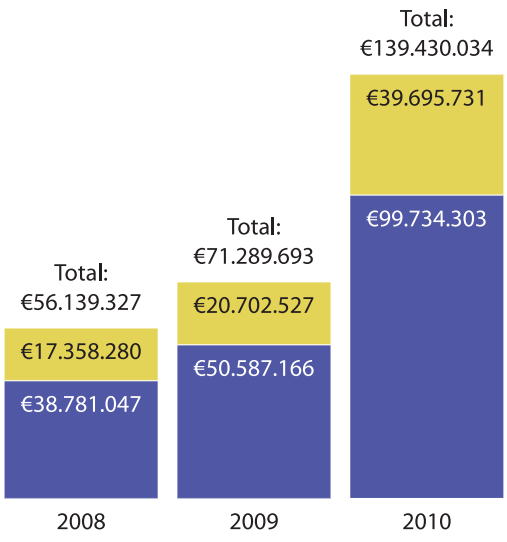

- MONTO RECAUDADO
- MONTO INSATISFECHO

Simpatizantes de Caritas en el Foro Social Mundial en Dakar, Senegal, en 2011.

Elodie Perriot/ Secours Catholique

Voces por la justicia:
Trabajando para un mundo mejor

La unidad de la confederación Caritas y sus firmes raíces en las comunidades pobres del mundo le dan una voz autorizada y respetada en la arena mundial. CI trabaja con gobiernos, instituciones internacionales y la sociedad civil para impugnar sistemas y estructuras injustos que mantienen a la gente en la pobreza.

Un agricultor en Etiopía muestra el impacto que las plagas han tenido en el tamaño de las papas. Él culpa al cambio climático por nuevas enfermedades en las cosechas. Patrick Nicholson/Caritas

Justicia climática

Como problema apremiante que afecta a todas las organizaciones miembros de CI en todo el mundo, el cambio climático ha sido una prioridad clave de incidencia a lo largo de los últimos cuatro años.

Al definir su política sobre justicia climática, CI consideró tres cuestiones fundamentales:

- La forma en que el cambio climático está afectando actualmente a las personas a quienes servimos, especialmente en las comunidades más pobres, y qué es lo que se espera que suceda en el futuro.
- Cómo puede la doctrina de la Iglesia orientar nuestra respuesta al cambio climático.
- Qué puede hacer CI para enfrentar este desafío a todos los niveles; a través de concienciación con nuestros miembros, a través de nuestros programas, de la formulación de políticas, de la incidencia y de campañas.

Tomando como punto de partida el trabajo de Caritas Oceanía y de otros miembros de Caritas, en 2009 se elaboró un documento de trabajo titulado "Justicia climática: en busca de una ética global", el cual integró las razones teológicas y prácticas de los programas de Caritas y la incidencia sobre el cambio climático. El Dr. Paolo Conversi de la Secretaría de Estado de la Santa Sede colaboró con CI en la elaboración del informe, y las versiones preliminares se enviaron a la Secretaría de Estado y a los Pontificios Consejos Cor Unum y Justicia y Paz.

Caritas estuvo representada en las reuniones cumbre de la

Colegas de Caritas en un servicio ecuménico durante las conversaciones sobre el clima de Copenhague en 2009. Caritas Dinamarca

Convención Marco de las Naciones Unidas sobre Cambio Climático (CMNUCC) en Poznán, Polonia, en 2008; en Copenhague, Dinamarca, en 2009; y en Cancún, México, en 2010.

Caritas ha procurado involucrar a miembros de naciones en vías de desarrollo en las negociaciones sobre el cambio climático facilitando su participación en las reuniones de la CMNUCC. En un esfuerzo conjunto con CIDSE, Caritas organizó una delegación de alto nivel para coincidir con la apertura de la Asamblea General de la ONU en Nueva York, en septiembre de 2009. Los delegados se reunieron con jefes de Estado y los exhortaron a comprometerse con el proceso de la CMNUCC al más alto nivel político. La delegación de Caritas-CIDSE en Nueva York incluyó a obispos del norte y del sur, a contrapartes del sur y a directivos de ambas redes.

Copenhague 2009

La Cumbre de Copenhague sobre el Cambio Climático, realizada en diciembre de 2009, reunió a 119 jefes de Estado y gobiernos. Llegaron representantes de Caritas y obispos de 25 países, incluyendo México, Zambia, Sudáfrica, Estados Unidos, India, Kiribati en el Océano Pacífico, Mozambique, Kenia, el Reino Unido, España, Irlanda y Alemania.

El Director de Caritas Dinamarca, Jann Sjursen, participó en la marcha por la justicia climática, junto a miembros de todas las regiones de Caritas, en una concentración realizada en Copenhague en 2009. Caritas Dinamarca

Todos ellos oraron en una misa presidida por el Presidente de Caritas África, Arzobispo Cyprian Lwanga de Kampala. Asimismo, participaron en un servicio ecuménico especial con el Arzobispo de Canterbury, Rowan Williams, en el cual la Iglesia católica estuvo representada por el Presidente de Caritas México, Obispo Gustavo Rodríguez Vega. Se unieron a 100.000 personas en una marcha que recorrió Copenhague. Caritas tomó parte en un simbólico repique de campanas en Copenhague y alrededor del mundo. Las campanas repicaron 350 veces simbolizando el nivel seguro de dióxido de carbono en la atmósfera. Más de 2.400 iglesias católicas tomaron parte en Europa.

En un evento realizado en el centro de conferencias, el Presidente de Caritas Europa, P. Erny Gillen, habló sobre el papel de la fe. "La clave no es cambiar nuestra ética, sino cómo darle vida", dijo. "La Iglesia tiene el poder de motivar a la gente. Lo podemos ver con la campaña mundial en la que Caritas ha estado participando".

Al final, los líderes mundiales produjeron un pacto débil. El Presidente de Caritas Bangladesh, Theotonius Gomes, dijo al final de las negociaciones: "Tenemos que sacar lo positivo de Copenhague. Vimos una enorme movilización de personas clamando justicia. Ese clamor aumentará. El impulso del cambio se volverá incontenible".

Cancún 2010

El cambio climático estuvo de nuevo en la agenda en diciembre de 2010, fecha en que los negociadores se reunieron en Cancún, México. La delegación de Caritas estuvo encabezada por Caritas Mexicana que, con el apoyo de Caritas Internationalis y del Secretariado General, ejerció presión para que el proceso de la ONU para el cambio climático retomara su camino.

El Presidente de Caritas Mexicana, Obispo Gustavo Rodríguez Vega, habló convincentemente a nombre de las organizaciones de inspiración religiosa en la plenaria de clausura, cuando les dijo a los ministros de gobierno: "Las tradiciones religiosas, con sus valores espirituales fundamentales por las comunidades de la Tierra, pueden desempeñar un papel clave para superar el modelo económico dominante en el que prevalecen el sobreconsumo y la avaricia… Actualmente, la humanidad está bailando al borde del precipicio. No podemos darnos el lujo de otro fracaso de los gobiernos como en Copenhague".

Se acordó crear para 2010 un "Fondo verde para el clima" de US$ 100,000 millones al año para los países pobres y se reconoció que es necesario reducir los incrementos en la temperatura. Caritas sintió que se había devuelto la esperanza y que se había marcado una ruta para la cumbre de 2011 en Durban, Sudáfrica.

Caritas Mexicana organizó una misa durante las conversaciones sobre el clima de Cancún, en 2010. Alberto Arciniega/Caritas Mexicana

El Presidente de Caritas Mexicana, Obispo Gustavo Rodríguez Vega, les dijo a los negociadores que se estaba terminado el tiempo para llegar a un acuerdo sobre el cambio climático. Alberto Arciniega/Caritas Mexicana

Sara Fajardo para CRS

Seguridad alimentaria

CI ha trabajado para ampliar su respuesta a la seguridad alimentaria, afianzando su representación en el Programa Mundial de Alimentos de la ONU (PMA) y en la Organización de las Naciones Unidas para la Agricultura y la Alimentación (FAO) en Roma. Caritas es una de la principales contrapartes del PMA. El PMA trabaja con 25 miembros de Caritas nacionales y tres organizaciones Caritas internacionales.

Se está trabajando en la elaboración de un documento normativo de Caritas sobre seguridad alimentaria, el cual se basará en la pericia, la investigación y documentos existentes en la confederación.

Erradicación de la pobreza

Caritas ha hecho campaña continuamente para erradicar la pobreza y acabar con el hambre. La incidencia se ha centrado en la necesidad de lograr los Objetivos de Desarrollo del Milenio, cuya meta es reducir a la mitad la pobreza mundial para 2015.

Caritas ha llevado sus mensajes sobre justicia económica y seguridad alimentaria a las Naciones Unidas, a los países del G8, al Foro Económico Mundial y al Foro Social Mundial.

La delegación de CI ante la ONU en Nueva York ha asumido un papel protagónico en la campaña de los ODMs, trabajando estrechamente con la Campaña del Milenio y el Programa de Desarrollo de la ONU, la Misión Británica ante la ONU y otros.

El delegado de CI ante la ONU participó en el Foro Civil del G8 realizado en Japón en 2008 como parte del llamado de las ONG y de las Organizaciones de la Sociedad Civil (OSC) a los gobiernos a cumplir con sus compromisos. El Presidente y la Secretaria General también hicieron lobby con el G8 y otros embajadores ante la Santa Sede en una reunión auspiciada por el embajador británico ante la Santa Sede.

En septiembre de 2008, el Presidente de CI, Cardenal Rodríguez, estuvo entre un selecto grupo de representantes de la sociedad civil que fueron invitados a hablar en el Evento de alto nivel de la ONU sobre los ODMs realizado en Nueva York. El Cardenal exhortó a la acción renovada para los Objetivos de Desarrollo del Milenio, diciendo que el mundo estaba sufriendo de una "falta de imaginación".

Secours Catholique encontró alojamiento para las familias gitanas que fueron expulsadas de su campamento en París, en 2008, por el gobierno local. Elodie Perriot/Secours Catholique

Caritas fue seleccionada como una de las principales 13 ONGs internacionales (y la única organización de inspiración religiosa) para servir en el Grupo Operativo de la Cumbre de los ODM de 2010 del Presidente de la Asamblea General de la ONU. El P. Ambroise Tine, Director de Caritas Senegal, fue uno de los 24 conferencistas en la Mesa Redonda Cumbre realizada en septiembre.

Ejerciendo la opción preferencial por los pobres, Caritas le da prioridad a las necesidades de los más pobres, en dondequiera que se encuentren. Por consiguiente, Caritas no sólo trabaja con los pobres en los países más pobres del mundo, sino también en los más ricos. Por ejemplo, Caritas ha apoyado activamente campañas anti-pobreza en Europa, participó en el Año Europeo 2010 para combatir la pobreza y la exclusión social, durante el cual la Secretaria General fungió como embajadora europea.

Salud y pandemias

La Delegación de CI en Ginebra trabaja estrechamente con la Misión Permanente de Observación de la Santa Sede en dicho país, proporcionando información y análisis sobre temas de salud, participando en reuniones de la Organización Mundial de la Salud y ONUSIDA, y ofreciendo ejemplos de "buenas prácticas" de Caritas y otras organizaciones de inspiración católica en el campo de la salud, para compartirlas con las agencias de la ONU. La Delegación también trabaja consultando estrechamente con varios episcopados nacionales, con el Simposio de Conferencias Episcopales de África y Madagascar, y con el Comité Conjunto de Salud de la Unión de Superioras Generales.

Hasta 800 niños mueren diariamente de enfermedades relacionadas con el sida. La mayoría de niños infectados con VIH morirán antes de su segundo cumpleaños. La mayor parte ni siquiera habrá sido diagnosticada, y para quienes han sido diagnosticados, hay muy pocas alternativas de tratamiento.

Caritas ha puesto la situación apremiante de los niños con VIH o afectados por el virus literalmente en el corazón de su incidencia sobre cuestiones de salud. En marzo de 2009, CI lanzó su campaña "HAART (Tratamiento Antirretroviral Altamente Activo, por sus siglas en inglés) para los niños" para promover un mayor acceso a las pruebas y al tratamiento para niños con VIH o con la coinfección VIH/TB, y para prevenir la transmisión del VIH de madre a hijo. La campaña exhorta a las empresas farmacéuticas y a los fabricantes de diagnósticos, a los gobiernos, y a las instituciones académicas y de investigación, y al público en general a que desarrollen y suministren mejores medicinas y pruebas para niños, que se puedan usar en áreas de bajos ingresos y en áreas rurales.

En apoyo a la campaña se organizó una conferencia en colaboración con la Embajada de los Estados Unidos ante la Santa Sede. La iniciativa fue copatrocinada por el Pontificio Consejo para la Pastoral de la Salud, la Alianza Alto a la Tuberculosis, la Comisión de Salud de la Unión de Superioras Generales y el Hospital Infantil Bambino Gesù. La conferencia reunió a destacados expertos en el área, incluyendo a misioneros y trabajadores de la salud. El Director Ejecutivo de ONUSIDA, Michel Sidibé, se dirigió a la conferencia. Asimismo, se contó con la participación de representantes de organizaciones no-gubernamentales, del Plan de Emergencia del Presidente de los Estados Unidos para el Alivio del Sida (PEPFAR, por sus siglas en inglés), de la Organización Mundial de la Salud y de empresas farmacéuticas.

CI vinculó la campaña HAART al "derecho del niño a la salud" haciendo varias intervenciones escritas y orales en el Consejo de Derechos Humanos de la ONU y copatrocinando un evento paralelo sobre este tema en una de las sesiones ordinarias del consejo. En septiembre de 2010, el Asesor Especial de CI en VIH/Sida se dirigió en un discurso a un Foro sobre Tratamiento Pediátrico para el VIH organizado por la Federación de Asociaciones de Fabricantes Farmacéuticos (IFPMA, por sus siglas en inglés) sobre "Inquietudes Prácticas en el Tratamiento Pediátrico del VIH", especialmente en comunidades de bajos ingresos. En noviembre de 2010, hizo una presentación similar a la Asamblea General de Fabricantes Farmacéuticos.

CI desempeñó un importante papel en la Conferencia Internacional sobre el SIDA realizada en Viena en 2010, trabajando con Caritas Austria y la Red Católica para el VIH y el Sida (CHAN, por sus siglas en inglés) en la organización de una sesión de networking de organizaciones católicas previo a la conferencia. La sesión atrajo a más de 100 participantes, personal y voluntarios, que trabajan en programas de VIH relacionados con la Iglesia católica en todo el mundo. El Asesor Especial de CI hizo dos presentaciones en la conferencia principal sobre "El futuro del acceso universal" y sobre "Respuestas al VIH entre migrantes".

CI cooperó con la Organización Mundial de la Salud (OMS), en consulta con el Pontificio Consejo para la Pastoral de la Salud, en la planificación para la gripe pandémica. Se elaboró un informe sobre las intervenciones eclesiásticas en relación con el brote de gripe A-H1N1, además de pautas de "Preparación para la gripe para las Organizaciones Miembros de Caritas". Estas pautas se les distribuyeron a todos los miembros de Caritas y recibieron reconocimiento público en sitios web de emergencias, incluyendo Alernet. La OMS las catalogó como "modelo de buenas prácticas".

Una madre alimenta a su hijo con comida que Caritas le suministra al Hospital Distrital de Ndanga como parte de los esfuerzos para distribuir ayuda alimentaria a 164.000 zimbabuenses en 2009. Dicha ayuda estaba dirigida a los vulnerables, incluyendo a personas con VIH y a madres lactantes y sus bebés. David Snyder/Caritas

Migración

Más de 214 millones de personas, la mitad de ellas mujeres, viven fuera de su país de origen como migrantes o refugiados. La Organización Internacional para las Migraciones (OIM) pronostica que para 2050 el número de migrantes internacionales será de cerca de 250 millones.

La incidencia de Caritas en el área de migración se ha enfocado en la precaria situación de las migrantes, quienes a menudo se sienten desempoderadas en sus propios países y buscan oportunidades en otras partes. Conforme la pobreza, el conflicto y el cambio climático obligan a más personas a dejar sus hogares, Caritas está trabajando para proteger los derechos de los migrantes, especialmente los de las mujeres.

En 2010, Caritas reunió en Senegal a más de 100 expertos en migración para discutir la feminización de la migración y sus implicaciones. Entre estos, además de expertos de organizaciones miembros de Caritas de todo el mundo, se incluyeron representantes del Pontificio Consejo para la Pastoral de los Migrantes e Itinerantes, la Organización Internacional para las Migraciones (OIM) y la Organización Internacional del Trabajo (OIT).

CI ha contribuido positivamente a incluir la dimensión internacional de la trata de seres humanos en la Red Coatnet (Red de Organizaciones Cristianas contra la Trata de Seres Humanos). Coatnet está a cargo de la Directora de Políticas de CI y actúa como plataforma para compartir experiencias, el desarrollo de actividades de incidencia, y proyectos sobre prevención y asistencia.

Caritas ha hecho campaña a favor de los derechos de las trabajadores domésticos migrantes, bajo el título "Bajo el mismo techo, bajo la misma ley". La simplicidad y claridad de la campaña fueron muy bien recibidas, no sólo por miembros de CI sino también externamente, por sindicatos y la Organización Internacional del Trabajo. CI estuvo involucrada en el Comité de Trabajadores Migrantes de la Oficina del Alto Comisionado para los Derechos Humanos (OACDH), llamando la atención de este órgano al tema de los trabajadores domésticos y organizando conjuntamente con el Comité una reunión de un día con sus miembros y la sociedad civil para discutir la situación de los trabajadores domésticos migrantes en diferentes partes del mundo y elaborar recomendaciones para políticas.

Caritas participó con regularidad en las consultas anuales del Alto Comisionado de las Naciones Unidas para los Refugiados (ACNUR) con las ONG, conduciendo sesiones sobre los refugiados colombianos, el reasentamiento y las difíciles condiciones de las mujeres en situaciones de refugio prolongado.

El discurso internacional sobre Migración y Desarrollo estuvo influenciado por Caritas. CI participó activamente en las Jornadas de la Sociedad Civil de los tres Foros Mundiales sobre Migración y Desarrollo (Manila, Atenas y Puerto Vallarta) y contribuyó a definir dos de ellos participando como miembro del Comité Asesor Internacional en el período previo a los mismos.

Conferencia sobre el rostro femenino de la migración

Más de cien expertos en migración de todo el mundo se reunieron en Saly, Senegal, del 30 de noviembre al 2 de diciembre de 2010, para discutir la feminización de la migración y sus implicaciones en lo que respecta a los programas y las políticas que se necesitan.

Las mujeres representan aproximadamente la mitad de los migrantes en todo el mundo. Ellas son poderosos instrumentos para el desarrollo y representan una proporción cada vez mayor de las remesas a sus países de origen. Algunas de ellas mantienen a familias enteras en su país natal. Sin embargo, sus derechos no se respetan suficientemente, ya que a menudo trabajan en sectores mal regulados y se enfrentan a violencia, abuso y explotación durante su travesía. Caritas está comprometida a mejorar la situación de estas mujeres.

La diversidad de las organizaciones Caritas, los representantes de conferencias episcopales, congregaciones y organizaciones contrapartes, permitió recopilar en este evento una serie de experiencias y mejores prácticas inigualables. Asimismo, se invitó a una gama de expertos de alto nivel de la Iglesia católica, organizaciones internacionales como la OIM y la OIT, así como a académicos de diferentes universidades para que compartieran con Caritas sus reflexiones y sus investigaciones.

Los participantes adquirieron valiosos conocimientos sobre las necesidades de las migrantes, y actuarán como mensajeros en sus países para compartirlos en toda la confederación Caritas. Se valoró

especialmente el intercambio de experiencias entre los participantes, desde la salida típica, el tránsito, hasta la llegada de las migrantes a los países de destino.

Caritas ofrece servicios para mujeres migrantes en la mayoría de países del mundo. A través de esta conferencia, se crearon nuevos enlaces entre organizaciones nacionales lo que permitirá mayor o nueva cooperación en programas y trabajo conjunto de incidencia.

En la conferencia se identificaron cinco prioridades para políticas:

- Tratar los múltiples orígenes de la migración forzosa de mujeres
- Tratar el impacto de la migración femenina en sociedades y comunidades.
- Promover canales para la migración laboral legal y segura
- Combatir el abuso y la explotación, y proteger los derechos de las migrantes
- Combatir la discriminación, victimización y criminalización de las migrantes

Construcción de la paz

Como parte de su labor en la sede de la ONU en Nueva York, CI es miembro del Grupo de Trabajo del Consejo de Seguridad, coordinado por el Foro de Política Mundial.

Caritas forma parte de varios Grupos de Trabajo de ONG en la ONU que trabajan para darle visibilidad a las diferentes crisis que ocurren en todo el mundo, incluyendo aquellas que reciben poca atención. Estos incluyen grupos de trabajo sobre Israel y Palestina, los Grandes Lagos de África, la República Centroafricana, Sri Lanka, Zimbabue, Sudán, Haití e India.

Caritas Internationalis desempeña un papel activo en el Comité Permanente Interagencias (IASC, por sus siglas en inglés) a nivel directivo en Ginebra y a nivel operativo en Nueva York.

La delegación de Nueva York también ha estado involucrada en incidencia para la protección de mujeres y niños en conflictos armados, y se ha reunido con estados miembros claves del Consejo de Seguridad y ha exhortado a la acción urgente para prevenir la violencia contra mujeres inocentes en conflictos, especialmente en la República Democrática del Congo. CI es parte de la Junta Asesora de las ONG para el Representante Especial del Secretario General para Niños y Conflicto Armado.

Delegaciones de varias organizaciones Caritas han sido recibidas en Nueva York. Desde 2005, un programa conjunto de pasantías con las universalidades católicas le ha permitido a Caritas Internationalis hacer más y ampliar el trabajo con la Misión de la Santa Sede ante la ONU.

La participación activa de organizaciones de inspiración religiosa que trabajan por la paz sigue haciendo la diferencia en medio de grandes conflictos serios, tanto nuevos como viejos. CI colabora con muchos otros actores globales, incluyendo la Conferencia Mundial de Religiones por la Paz, aportando perspectivas católicas en sus simposios, en donde varios directores, obispos y expertos de Caritas han sido oradores principales. CI también es miembro de la Red Católica para la Construcción de la Paz, con sede en el Centro Kroc para la Paz y la Resolución de Conflictos de la Universidad de Notre Dame en los Estados Unidos.

Una delegación ecuménica de Sudán que visitó la ONU en septiembre de 2010 incluyó al Obispo Emérito Paride Taban, al Obispo Auxiliar Daniel Adwok Kur y al representante de CI, Joseph Donelly.

República Democrática del Congo (RDC)

Ha habido un enfoque continuo en la incidencia sobre la República Democrática del Congo tras las elecciones celebradas en 2007. Caritas sigue exigiéndole al Consejo de Seguridad y a todas las partes interesadas en la ONU que se tomen medidas y que se pongan a disposición recursos y sistemas de rendición de cuentas para mejorar de forma integral la calidad de vida, y para lograr justicia para las comunidades congoleñas. Entre las prioridades identificadas por la Conferencia Episcopal de la República Democrática del Congo y Caritas Congo se incluyen la violencia contra la mujer basada en género y la explotación de los recursos naturales.

Campamentos de socorro en las afueras de Goma, en la República Democrática del Congo, en 2010. Patrick Delapierre/Secours Catholique

Sudán

Trabajando conjuntamente con la Iglesia en Sudán y varias organizaciones de CIDSE, CI participa activamente en programas para la construcción de la paz que involucran a las comunidades locales. CI contribuye al trabajo que lleva a cabo el Foro Ecuménico del Sudán (SEF, por sus siglas en inglés), que es la plataforma apropiada de la sociedad civil para los esfuerzos de incidencia sobre Sudán. En 2010, bajo el liderazgo de CI, la actividad en Sudán en el período previo al referendo sobre la autodeterminación fue bastante intensa; incluyendo reuniones promovidas por el Secretariado General de CI y las oficinas de la Delegación de CI en Nueva York con obispos, contrapartes ecuménicas y sus asistentes; y con el Secretario General de la ONU y la Misión de la Santa Sede. Caritas Internationalis tomó parte en la campaña "101 Días de oración por la paz en Sudán" conjuntamente con las iglesias locales, miembros de Caritas de todo el mundo y varias órdenes religiosas.

Colombia

CI está comprometida a lograr una solución negociada al conflicto interno que ha aquejado a Colombia durante más de cuarenta años. La Iglesia católica en Colombia cree que para que se pueda lograr una solución duradera, las víctimas de la violencia paramilitar, guerrillera, estatal y de otro tipo, deben participar activamente en el diálogo. Caritas ha trabajado para lograr dicho objetivo a través de una campaña internacional de incidencia e información llamada "La paz es posible en Colombia".

La campaña exige:

- La verdad sobre los crímenes cometidos contra víctimas y sus familias
- Justicia que lleve al procesamiento de los perpetradores de la violencia
- Reparación, incluyendo la devolución de tierras y bienes que fueron robados
- La no repetición – una garantía de que nunca más se volverán a cometer las violaciones

Madres marchando por la paz en Colombia.

Gaza

El asalto israelí de 2009 a la Franja de Gaza en respuesta a los repetidos ataques de proyectiles de militantes afectó a toda la población palestina, de 1,5 millones. El acceso para los expertos humanitarios y para los suministros de alivio era extremadamente limitado y estaba sujeto a reglas y procedimientos que cambiaban constantemente.

Se inició un programa con un presupuesto de €1,5 millones, aprovechando los centros de salud de Caritas en la Franja de Gaza y la colaboración de voluntarios de la Iglesia local, para abastecer medicinas de emergencia, suministros médicos y ambulancias a cuatro hospitales, seis puestos de salud operados por Caritas y un centro médico; además de raciones de alimentos de emergencia, kits de higiene, mantas y efectivo para apoyar a 10.600 familias.

Durante el conflicto de Gaza, a principios de 2009, el Jefe de la Delegación de CI en Nueva York viajó a la región para coordinar la respuesta de la Confederación. Él coordinó con la ONU y con la comunidad diplomática para evaluar las oportunidades para el apoyo y el diálogo, y se reunió con representantes israelís y palestinos en Nueva York y en Jerusalén. Se apoyó a Caritas Jerusalén con comunicaciones e incidencia, y Caritas Internationalis participó activamente con la Asociación Internacional de Agencias de Desarrollo (AIDA, por sus siglas en inglés) con sede en Jerusalén, el personal y el seminario de Patriarcado Latino de Jerusalén, y con la Asamblea de Ordinarios Católicos de Tierra Santa, así como con las comunidades palestinas, judío israelitas, cristianas y musulmanas locales.

Jabalia, en Gaza, es un área cerca de la frontera entre Israel y Palestina que fue afectada seriamente por la guerra de 2008-2009, conocida como "Operación Plomo Fundido". Katie Orlinsky/Caritas

Irak

El Delegado de CI en Nueva York formó parte de un panel de alto nivel organizado por la Universidad Seton Hall y el Departamento de Estado de los Estados Unidos, con una delegación de nueve imanes y alcaldes de Irak. Otros panelistas incluyeron a eruditos cristianos, judíos y musulmanes. Las discusiones abarcaron la separación entre Iglesia y Estado, los valores centrales de la libertad individual de credo, expresión y culto; el papel de las organizaciones de inspiración religiosa y la importancia del diálogo en las comunidades que se están recuperando después de conflictos. Se le dio reconocimiento a Caritas por el papel humanitario esencial que ha desempeñado en el terreno en Irak y por su liderazgo en la construcción de la paz a nivel mundial y la incidencia con diplomáticos y con la sociedad civil. Caritas continúa facilitando visitas de iraquíes a la ONU y a la comunidad de ONG, en coordinación con las organizaciones miembros de CI y otras contrapartes.

Saar Edwar Sa'ati fue uno de los tres voluntarios de Caritas Irak asesinados por hombres armados durante una misa en la iglesia de Nuestra Señora de la Salvación, en Bagdad, en octubre de 2010.

República Centroafricana

A solicitud del gobierno belga, Caritas recibió una invitación para dirigirse a la sesión de la Comisión de la ONU para la Construcción de la Paz sobre la República Centroafricana. La presentación de CI se elaboró en consulta con expertos de Caritas en la República Centroafricana, el Secretariado General y otras organizaciones miembros. El embajador de la República Centroafricana ante la ONU mencionó en la sesión de clausura la contribución que Caritas ha hecho en lo relativo a la construcción de la paz y la incidencia, así como su trabajo humanitario en dicho país. El delegado de CI ante la ONU en Nueva York y el Encargado de Coordinación Internacional de CI visitaron Caritas RCA y la Conferencia Episcopal en 2010.

Una delegación de la República Centroafricana al Secretariado General de Caritas Internationalis en Roma incluyó al P. Nzapalainga, al Obispo Mathos y al Obispo Vanbuel.

Sri Lanka

Además de sus operaciones de respuesta a emergencias durante y después del conflicto de Sri Lanka, la delegación de CI en Nueva York ha estado participando en diplomacia discreta de segunda vía en la ONU, preocupada por la seguridad de los colegas cingaleses. Se llevaron a cabo reuniones regulares con la oficina del Secretario General de la ONU, miembros del Consejo de Seguridad, países vecinos; así como con expertos de la ONU en derechos humanos, desplazamiento, protección, emergencias, alimentos, salud, refugio e infancia.

Las presentaciones destacaron el compromiso incondicional de Caritas Sri Lanka de proteger a los civiles, acompañar a los más pobres y vulnerables, y al mismo tiempo hacer incidencia a favor del respeto, la responsabilidad y la reconciliación.

Miembros de la *Inter-religious Peace Commitment Foundation* en Galle discuten objetivos comunes. David Snyder/Caritas

Sitio web apoya a los constructores de la paz alrededor del mundo

En 2009, Caritas lanzó su carpeta de materiales en Internet para constructores de la paz. El atractivo, interactivo y fácil de usar sitio web – peacebuilding.caritas.org – recibió 7.000 visitas en sus primeras dos semanas y se le ha descrito como un material innovador, único y excelente.

El lanzamiento fue apoyado con materiales de comunicación con relatos de actividades de construcción de la paz en toda la red, fotografías y entrevistas con personajes claves de Caritas, incluyendo segmentos de vídeo del Presidente de CI, Cardenal Rodríguez, y citas del entonces Presidente del Pontificio Consejo Justicia y Paz, Cardenal Renato Martino.

El Manual de CI para la Construcción de la Paz se ha convertido en un texto fundamental para profesionales en el campo, especialmente en las Filipinas, Colombia y África. La versión en línea ha sido una valiosa ampliación de la comunidad de constructores de la paz, investigadores y estudiantes. Esta es fundamentalmente un material pedagógico y de juegos para el personal y los miembros de la Red Católica para la Construcción de la Paz, cuya misión ha sido fortalecida y sustentada con el apoyo de expertos de la confederación Caritas.

La página web recibió 45.000 visitas en los últimos 12 meses y el 75 por ciento de usuarios volvieron a visitarla. Esto incluyó 2.000 visitantes al día de los países del bloque de la ex-Unión Soviética durante agosto de 2010, cuando el conflicto en Kirguizistán ocupaba los titulares de la prensa. El sitio web ahora se encuentra disponible en francés y en español (traducido por Caritas Uruguaya), además de en inglés.

Mensajes de esperanza:
Contando nuestras historias

Caritas tiene muchas historias que contar – historias que le han dado esperanza e inspiración a nuestros empleados y seguidores, han hecho conciencia de la aflicción de los pobres y marginados, y han mejorado la reputación y la credibilidad de nuestra confederación a los ojos del mundo.

Un equipo de comunicaciones de Caritas visita un centro de distribución de ayuda en Haití después del terremoto de 2010.

Comunicaciones

La estrategia de comunicaciones es proporcionarles a los miembros los materiales que necesitan para promover Caritas a nivel nacional y, al mismo tiempo, elevar el perfil internacional de la Confederación.

Caritas ha mejorado su visibilidad mundial desde la Asamblea General de 2007, la cual exhortó al Secretariado General a que "promoviera el nombre Caritas y elevara el perfil de nuestra agenda mundial".

En los cuatro años se ha visto un incremento en la cantidad y la calidad de materiales publicados, en el interés generado por audiencias claves y en la reutilización de materiales en toda la Confederación.

El principal enfoque ha sido en las comunicaciones en línea, con las siguientes plataformas en Internet:

- www.caritas.org sitio web general
- Blog de Caritas
- Carpeta de materiales en línea para constructores de la paz
- Mini-página web Voces de Caritas contra la pobreza
- Página de redes sociales iamcaritas.org
- Extranet Caritas Baobab
- Página Flickr para compartir fotografías/ YouTube para compartir vídeos
- Páginas en Facebook y Twitter

En 2008, el equipo de comunicaciones del Secretariado General lanzó un nuevo sitio web en múltiples plataformas el cual ofrece noticias, estudios e información sobre el trabajo de CI con comunidades pobres alrededor del mundo. El nuevo sitio web abarca las 165 organizaciones miembros nacionales e incluye descripciones sobre qué hacen, en dónde trabajan y cómo contactar con ellas. Quienes visitan el sitio pueden utilizar un mapa interactivo para seleccionar el país que les interesa y seguir los enlaces para las páginas web de las diferentes organizaciones miembros.

El sitio web presenta el trabajo de CI en emergencias, VIH y SIDA, cambio climático, justicia económica, migración y construcción de la paz. Se actualiza con regularidad, conforme Caritas responde a crisis humanitarias alrededor del mundo, con una amplia cobertura de nuestras operaciones de socorro. El sitio web también tiene una facilidad para hacer donaciones en línea, lo cual hace las cosas más sencillas para aquellos que apoyan nuestra labor. Otros materiales incluyen comunicados de prensa, publicaciones impresas descargables, clips de vídeo y de audio, galería de fotos y noticias de las organizaciones miembros. Todas las historias en Caritas.org se traducen al inglés, al francés y al español.

El sitio web recibe más de 250.000 visitantes al año, la mitad de los cuales retorna con frecuencia. Esto representa un incremento de 100.000 desde 2007. El blog de Caritas ha crecido en popularidad, con más de 60.000 visitas el año pasado. El tráfico siempre es más alto después de una emergencia. En la semana posterior al terremoto en Haití, 16.000 visitantes únicos visitaron la página de Caritas.

Las historias y las imágenes publicadas en Caritas.org y en el blog han sido reproducidas en los sitios web de miembros de Caritas. Después del terremoto en Haití, por ejemplo, los materiales de comunicaciones de Caritas se utilizaron en casi todos los sitios web Caritas. El departamento de comunicaciones ha logrado obtener una importante cobertura de medios para CI, especialmente en lo que respecta a las respuestas a emergencias.

Iamcaritas.org, la página web de redes sociales para el personal de Caritas cuenta ahora con más de 650 miembros, con grupos activos en comunicaciones, migración y cambio climático. La imagen de identidad que se utilizó en iamcaritas.org ha sido utilizada por miembros de Caritas, incluyendo Brasil y Sri Lanka.

El equipo de comunicaciones también ha producido una diversidad de publicaciones impresas incluyendo informes anuales, "Justicia climática: En busca de una ética global", un folleto "Somos Caritas"; informes sobre Haití un mes, seis meses y un año después del terremoto; documentos y carteles; volantes para una campaña sobre los derechos de los trabajadores migrantes; materiales de comunicaciones para la conferencia sobre migración en Saly, Senegal; la publicación y los materiales de apoyo para HAART para los niños; "Caritas: Una Muestra del Amor de Dios por la Humanidad" y "Caritas: Amor recibido y ofrecido" una recopilación de reflexiones teológicas acompañada de carteles; estampas de oración sobre mujeres Caritas; estampas de oración y carteles sobre los ODM; y materiales de apoyo para la Asamblea General, como informes, carteles y planes.

El departamento de comunicaciones ayudó a producir cuatro documentales sobre: VIH y sida, Haití, conflicto en Colombia y el 60ª aniversario de Caritas Internationalis.

El Secretariado General envía mensualmente un boletín para los usuarios de la web.

Funcionarios de comunicaciones de CI han sido enviados a los lugares en donde han ocurrido muchas de las principales crisis humanitarias de los últimos cuatro años incluyendo Haití, Indonesia, Tierra Santa, Pakistán, Colombia, Chile, Zimbabue, Sri Lanka, Líbano, Sudán, Uganda, Italia y México.

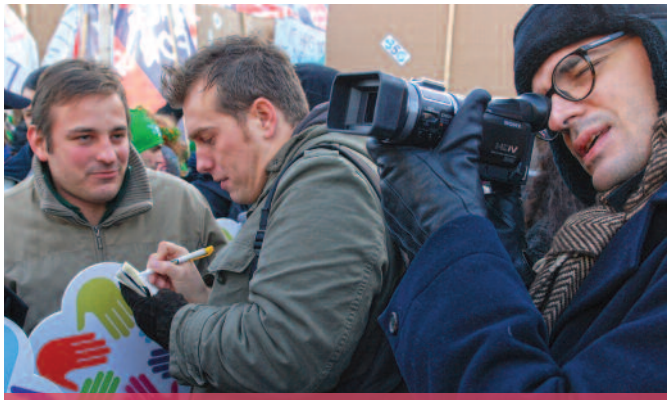

Funcionarios de comunicaciones de Caritas en una concentración por la justicia climática en Copenhague, en 2009. Caritas Dinamarca

Actividades de representación

Las disertaciones externas son una oportunidad valiosa para hacer conciencia de la labor de Caritas y obtener apoyo.

La Secretaria General ha pronunciado discursos alrededor del mundo, tanto para audiencias católicas como para audiencias seculares; incluyendo la Reunión del Ministerio Social Católico de 2008 en Washington D.C., la Conferencia de la Misión Social en Singapur, el Club de Prensa Nacional de Australia, la Conferencia de las Jornadas Europeas de Desarrollo en 2010, y el Foro Humanitario Mundial en 2008 y 2009. Asimismo, ha participado en grupos de debate en reuniones anuales del Foro Económico Mundial en Davos, Suiza, en 2008, 2009 y 2010; en donde ha hablado sobre temas como fe y valores, liderazgo y pobreza. También aportó una perspectiva católica a la ética en la economía post-crisis para una publicación del Foro Económico Mundial sobre liderazgo, fe y valores.

En marzo de 2010, la Secretaria General fue invitada por el Ministerio Japonés de Asuntos Exteriores como parte de su programa Partenariado en el Desarrollo del Siglo XXI. Esta fue también una oportunidad para visitar Caritas Japón y reunirse con el Nuncio Apostólico, obispos japoneses y con representantes del gobierno japonés. A pesar de ser una de las organizaciones Caritas más pequeñas, Caritas Japón participa en todos los niveles de la sociedad y es altamente respetada por su labor humanitaria en Japón; asimismo, es un donante regular y generoso para proyectos de desarrollo internacional y llamamientos de emergencia. La visita dio una idea de los retos que presenta operar una organización Caritas en un país en donde los cristianos representan tan sólo un 1% de la población y en donde la pobreza nacional está aumentando. Se establecieron valiosos enlaces a nivel interconfesional con la Federación Budista Internacional, con quien CI colabora. La visita fue facilitada por el Embajador Japonés ante la Santa Sede.

Lesley-Anne Knight, el Cardenal Reinhard Marx de Munich y Jim Walls de Sojourners en el Foro Económico Mundial en Davos, en 2010.
Mark Newman

La Secretaria General representó a CI como ponente y como panelista en un seminario internacional sobre la creación de partenariados y alianzas para Organizaciones de la Sociedad Civil en un Mundo Multipolar que se llevó a cabo en el Centro de la Sociedad Civil en Berlín en abril de 2010; y en los Rostros Cambiantes de la Pobreza en 2011.

El personal de CI ha representado a la Confederación en una gran variedad de seminarios, conferencias y otros eventos internacionales; brindando valiosos aportes, fortaleciendo la pericia del Secretariado General y elevando el perfil de Caritas.

Lesley-Anne Knight en una visita a Caritas Bangladesh en 2008.
Mark Newman

Colegas de Caritas en la conferencia "El rostro femenino de la migración" en Senegal, en 2010.
Michelle Hough/Caritas

Juntos somos más:
Fortaleciendo nuestra confederación

El Secretariado General representa un centro de coordinación para que los miembros de Caritas compartan conocimientos y contribuyan a las actividades conjuntas de la confederación; brinda apoyo a las regiones y a los miembros individuales; y ofrece servicios de gestión financiera y administrativa para las estructuras de gobernanza.

Revisión de las estructuras de gobernanza

El Marco Estratégico de CI (2007–2011), aprobado por la XVIII Asamblea General de 2007, pide que Caritas Internationalis "analice y adapte consistentemente su gobernanza interna y sus estructuras y procesos operativos para responder más dinámicamente a las necesidades contemporáneas de una red de su dimensión…" (Prioridad Estratégica IV).

En respuesta a esta solicitud, y bajo instrucciones del Comité Ejecutivo, durante los últimos cuatro años la Comisión de Asuntos jurídicos y el Grupo de Trabajo del Buró para la Revisión de la Gobernanza y las Estructuras de Trabajo han estado realizando un proceso de revisión de la gobernanza y las estructuras de trabajo de CI.

Las enmiendas a los Estatutos de CI hubieran sido necesarias aún sin el que la Asamblea General la hubiera solicitado. En septiembre de 2004, el Papa Juan Pablo II le otorgó a Caritas Internationalis la personalidad jurídica canónica pública. Esto tiene repercusiones legales por lo que es necesario hacerle cambios a los Estatutos de CI. Además, los Estatutos de CI deben incorporar los cánones relevantes del Código de Derecho Canónico de 1983, al cual todavía no se han ajustado.

En mayo de 2010 se le presentó a la Santa Sede la versión final de los Estatutos de CI revisados. Se finalizó la revisión del Reglamento Interno, incluyendo un proceso de consulta que involucró a todas las Organizaciones Miembros de CI, y se preparó la versión final que se le presentó al Comité Ejecutivo en noviembre de 2010.

Sistemas financieros y administrativos

Las funciones de finanzas, informática y administración en el Secretariado General han sido reestructuradas bajo la dirección de un nuevo Director de Finanzas y Administración, quien ha iniciado una serie de mejoras a los sistemas financieros y administrativos del Secretariado General.

Se ha logrado mayor eficiencia en la función administrativa a través de la introducción de protocolos y formularios estándar para asuntos como reservas y correspondencia.

La introducción del nuevo software de contabilidad, nuevos métodos de cálculo y una plantilla para la gestión de información, facilitaron la producción puntual de informes para el Tesorero de CI. Se han introducido las Normas Internacionales de Información Financiera, lo cual ha mejorado nuestra imagen profesional y nuestra transparencia con los interesados.

Se ha mejorado la seguridad de los sistemas financieros con la introducción del sistema de banca electrónica SecureMail para pagos.

La inversión en un nuevo servidor informático proporcionó la tan necesitada capacidad adicional para la red informática interna.

Se ha establecido una infraestructura para permitir la recepción de donativos a través del sitio web, lo que ha resultado en un incremento en las donaciones privadas.

Un servicio religioso en Kampala, Uganda. David Snyder

Recaudación de fondos

Cuando se llevó a cabo la Asamblea General de CI de 2007, el Secretariado General estaba operando con un déficit estructural anual de aproximadamente medio millón de euros. Para hacerle frente a esta situación, el presupuesto para 2007–11 tenía un déficit de aproximadamente dos millones de euros y se le dieron instrucciones al Secretariado General de cubrirlo mediante recaudación de fondos externos. El objetivo fue superado por €3 millones.

Se seleccionó a la firma de consultores especialistas en recaudación de fondos y administración Brakeley para realizar un estudio de factibilidad. Brakeley llevó a cabo una serie de entrevistas con 20 representantes del equipo administrativo del Secretariado General de CI y del Comité Ejecutivo, así como con directivos de las organizaciones miembros y con coordinadores regionales. Los resultados le fueron presentados al Comité Ejecutivo en su reunión de mayo de 2009.

La cantidad de donaciones grandes no-solicitadas que se reciben ha aumentado en el curso de los últimos cuatro años, posiblemente como resultado de las exitosas actividades de comunicaciones y representación que se realizaron para elevar el perfil de la confederación. Las donaciones grandes de individuos y la página web con su facilidad para hacer donaciones en línea ha aportado aproximadamente €7 millones durante los cuatro años, de los cuales € 5,5 millones fueron donaciones sin restricciones.

En 2010 se nombró a un jefe de recaudación de fondos quien ha estado trabajando para establecer nuevos protocolos y procedimientos para la recepción de donaciones, así como una estrategia para futuras actividades de recaudación de fondos.

El Cardenal Óscar Rodríguez en las celebraciones de la Jornada Mundial de la Juventud en Sídney, Australia, en 2008.
James Alcock/Caritas Australia.

Fomento de capacidades

Gestión financiera y rendición de cuentas

En un mundo que cada vez exige mayor rendición de cuentas y más transparencia, las relaciones con los donantes únicamente florecerán si las organizaciones Caritas pueden demostrar su capacidad para gestionar eficiente y eficazmente los fondos y rendir cuentas de cómo se han utilizado.

En mayo de 2010 se inició la implementación del programa de gestión financiera y rendición de cuentas con presentaciones al Comité Ejecutivo, al Buró y a los Coordinadores Regionales.

El objetivo del programa es aprovechar las iniciativas de fomento de capacidades existentes en la confederación; se enfatiza la necesidad de contar con la participación de los niveles de gobernanza y dirección general de todos los miembros de Caritas.

Luego de consultar con los coordinadores regionales y con varios miembros, se elaboró una herramienta de autoevaluación para ayudar a los miembros a evaluar sus propios puntos fuertes y puntos débiles e identificar sus necesidades de capacitación y las buenas prácticas que pueden ser compartidas con otros miembros.

La intención es que el programa estará en marcha hasta 2013 y concluirá con la publicación de las "Normas de Caritas para la gestión financiera y la rendición de cuentas" que se basarán en la experiencia conjunta de todos los miembros de Caritas que participen en el programa.

VIH y sida

En colaboración con Caritas Europa y Caritas Bulgaria, se ha estado dando capacitación en VIH y Sida al personal de Caritas y otras organizaciones de inspiración católica de Europa Oriental y Asia Central.

El Asesor Especial de CI en VIH/Sida también facilitó capacitación en VIH para más de 300 personas de grupos relacionados con la Iglesia en Myanmar.

El Manual de Capacitación Pastoral de CI en VIH y Sida fue publicado en inglés en mayo de 2007. Con la ayuda de Caritas Países Bajos (CORDAID) y la Oficina Regional de CI en el Oriente Medio y África del Norte (MONA), ahora también ha sido publicado en francés y en árabe, respectivamente. Asimismo, se han elaborado adaptaciones en birmano, vietnamita, ucraniano y ruso.

Caritas Internationalis ha promovido y asistido la creación de redes católicas de VIH/Sida regionales y nacionales; así como una nueva programación para la respuesta de las organizaciones Caritas a la pandemia. Asimismo, hace las veces de Secretariado para la Red Católica para el VIH y el Sida (CHAN), una agrupación informal de organizaciones vinculadas a la Iglesia católica, congregaciones religiosas y movimientos laicos que ofrecen asistencia financiera y técnica para programas de VIH en países de bajos y medianos ingresos.

Construcción de la paz

El Secretariado de CI ha facilitado tres sesiones regionales de capacitación en materia de construcción de la paz: una en Kenema, Sierra Leona para los países del área del río Mano (Liberia, Sierra Leona, Guinea Conakry, Gambia), una en la región de MONA, en Jordania; y una en Bangkok para la región de Asia.

Comunidades religiosas y miembros de Caritas participaron en la campaña "101 días de oración por la paz en Sudán" en el sur de Sudán, en 2010. Elodie Perriot/Secours Catholique

Identidad católica

El Grupo de Trabajo de Teología produjo una colección de ensayos teológicos que serán publicados por el Presidente de CI, Cardenal Rodríguez, para conmemorar el 60ª aniversario de Caritas Internationalis en 2011. La publicación representa una reflexión teológica para las organizaciones miembros de Caritas Internationalis, para los líderes eclesiásticos y para todas las personas de buena voluntad. El libro contiene contribuciones de algunos de los principales teólogos, así como de la Secretaria General de CI, y analiza diferentes temas, incluyendo koikonía, incidencia a favor de la justicia, liderazgo, y los aspectos teológicos de Caritas.

En 2009, el Grupo de Trabajo de Teología produjo un documento de trabajo para el personal de Caritas bajo el título "Caritas: una señal del amor de Dios por la humanidad". El objetivo del folleto era estimular el debate y la reflexión sobre la identidad católica de Caritas y el servicio que prestan las organizaciones Caritas al centro de la Iglesia y su misión con los pobres. Este material también se incluyó en el sitio web iamcaritas.org.

Los directores del Secretariado General han asistido a dos retiros espirituales en donde han tenido la oportunidad de explorar las dimensiones teológicas de Caritas, cómo se vinculan a sus responsabilidades administrativas diarias y la formación del personal de Caritas.

Karen Kasmauski para CRS

Administración del Secretariado General y reestructuración del personal

Desde 2007, una de las prioridades claves ha sido fortalecer al Secretariado General como equipo unido y eficaz, con la capacidad y la competencia necesarias para apoyar y cumplir el plan operativo mundial de la Confederación.

Nombramientos importantes han incluido un Director de Finanzas y Administración, una Directora de Políticas, un Director Humanitario y un Jefe de Recaudación de Fondos.

Se ha fomentado el espíritu de equipo a través de reuniones regulares con el personal y planificando talleres en los que todos participan y tienen la oportunidad de interactuar con colegas de otros equipos. Además de contribuir a la planificación operativa, estas sesiones han examinado temas más amplios, tales como qué significa trabajar en una organización como Caritas Internationalis y cómo los valores, principios y la cultura de Caritas deben moldear nuestro Secretariado General.

Ciertos roles y responsabilidades en el Secretariado se han reestructurado para fomentar una mayor cooperación en el cumplimiento de los objetivos estratégicos de CI.

Se ha reorganizado la administración del Secretariado para crear una estructura más horizontal, siguiendo el principio de subsidiariedad para asegurar que las decisiones se tomen al nivel apropiado. Se ha reducido paulatinamente la cantidad de personal permanente en el Secretariado General – a 14 personas – para aumentar la flexibilidad y la adaptabilidad de la fuerza laboral. Los otros 12 puestos son contratos a plazo fijo de entre tres meses y cinco años.

Ahora, los puestos administrativos reflejan un enfoque temático en vez de regional. Se ha redefinido el puesto de Encargado de la Oficina Regional para África y Asia bajo el título Encargado de Coordinación Internacional. Los encargados de coordinación internacional mantienen un enfoque regional, pero tienen la responsabilidad bastante más amplia de contribuir al trabajo de CI en incidencia, comunicaciones y fomento de capacidades en áreas claves de prioridad; tales como respuesta a emergencias, efectividad de la ayuda, migración, cambio climático y construcción de la paz.

Se ha creado un Equipo de Coordinación del Secretariado para ofrecer un servicio eficiente y amable en la recepción y en la central telefónica; además de brindarle apoyo logístico al Secretariado en lo referente a servicios postales y secretariales, organización de viajes, reuniones y otras tareas.

La creación del Equipo de Respuesta Rápida a Emergencias ha mejorado la habilidad del Secretariado General para responder de forma rápida y eficiente a desastres de aparición repentina y para lanzar llamamientos de emergencia de calidad.

Se ha producido un Manual para el Personal, que incluye el reglamento interno y pautas para el personal y para los jefes de departamentos.

Representación ante la ONU en Ginebra

La oficina de CI en Ginebra está conformada por un Delegado ante la ONU y dos funcionarios internacionales. La Delegación en Ginebra participa como observadora en las reuniones del ECOSOC que se realizan en dicha ciudad y le informa al Secretariado General de CI, y a las organizaciones miembros de CI interesadas sobre, procedimientos y decisiones del ECOSOC que sean pertinentes; asimismo, mantiene relaciones con las organizaciones pertinentes de la ONU, como ACNUR, la OACDH, la OIM y la OIT; y con alianzas estratégicas entre organizaciones internacionales.

Caritas Internationalis sigue manteniendo una estrecha colaboración con ONUSIDA sobre la base de un Memorándum de Entendimiento firmado por primera vez en 1999 y renovado en 2003, con el compromiso conjunto de, entre otras cosas, promover la sensibilización sobre el VIH y el sida, actividades para reducir el impacto de la epidemia y promover la incidencia en el contexto de la Declaración de Compromiso de 2010 del UNGASS.

Caritas Internationalis mantuvo una "relación de trabajo" con la Organización Mundial de la Salud (OMS) durante 2007 y 2008. En enero de 2009, CI fue aceptada como organización no-gubernamental en relación "formal" con la OMS. Con regularidad es observadora en la Asamblea Mundial de la Salud y en reuniones de la Junta Ejecutiva de la OMS y distribuye entre sus organizaciones miembros informes sobre las tendencias de salud revisada y las medidas que estos órganos han tomado.

Colegas de Caritas participaron en el Día Internacional Humanitario en Ginebra, en 2010.

Representación ante la ONU en Nueva York

En 2004, después de tres años de presencia *ad hoc*, se estableció la oficina de la Delegación Internacional de CI en Nueva York en el Centro Eclesiástico de la ONU, frente a la sede de las Naciones Unidas; gracias a la cooperación del Consejo Mundial de Iglesias. El acuerdo le da a CI una base conveniente, cerca de la ONU, con costos de operación mínimos y en una excelente ubicación con respecto a contrapartes claves.

En 2008, la delegación en Nueva York creó el Grupo Convocador de los Objetivos de Desarrollo del Milenio, el cual continua coordinando. La delegación también recibió a delegaciones visitantes, al Grupo de Trabajo Comida y Hambre, organizaciones católicas internacionales y programas relacionados con la Conferencia Mundial de Religiones por la Paz. Asimismo, presenta informes mensuales, de forma independiente y en colaboración con otras ONG.

Continuamente se le prestan servicios al Comité Directivo de la Red Católica para la Construcción de la Paz y se organizan sesiones informativas de colaboración para el personal y los estudiantes de los programas de graduados de la Universidad de St. John, la Escuela de Derecho Internacional y Diplomacia Whitehead de la Universidad Seton Hall y otras instituciones.

Se recibe con regularidad a delegaciones episcopales de miembros de Caritas para sesiones informativas públicas y privadas con la comunidad internacional.

Por su condición en el ECOSOC en la ONU, con frecuencia se le pide a CI que ofrezca asesoramiento de expertos basado en hechos.

La delegación en Nueva York ha colaborado con la Reunión de las Obras para la Ayuda a las Iglesias Orientales en cuestiones relacionadas con el atribulado triángulo de Eritrea, Etiopía y Somalia. CI también ha estado participando en debates sobre el papel de la Iglesia y de las organizaciones de inspiración religiosa en la construcción de la paz, especialmente en países y regiones predominantemente no-cristianas.

La delegación está en contacto regular con el Observador Permanente de la Santa Sede ante la ONU, manteniendo informada a la Misión de la Santa Sede sobre importantes desafíos de política en zonas de crisis y conflicto, y presentando informes sobre visitas de trabajo de CI. Los pasantes de CI trabajan regularmente en sesiones informativas extraordinarias de la Misión de la Santa Sede en la ONU y en otros lugares.

El Secretariado Católico Etíope (Caritas Etiopía) llevó a cabo una conferencia sobre el clima en 2010. Los nómadas somalíes pasan apuros para sobrellevar las olas de calor sin precedentes. Patrick Nicholson/Caritas

Lo más destacado de las regiones

Durante los últimos cuatro años, el Secretariado General ha organizado reuniones anuales del Foro de Coordinadores Regionales. El foro es una reunión valiosa para el Secretariado General ya que permite ampliar el conocimiento de los desafíos a que se enfrentan los diferentes contextos regionales y las diversas necesidades de las organizaciones miembros. Asimismo, es un espacio para el apoyo mutuo y el intercambio entre los coordinadores regionales.

El Coordinador Regional para América Latina, P. Antonio Sandoval, y Friedrich Kircher de Caritas Alemania en una reunión realizada en Haití a los pocos días del terremoto de 2010. Katie Orlinsky/Caritas

África

Durante el período 2007–2011, Caritas África se ha concentrado en lograr los siguientes cuatro objetivos estratégicos:

- Apoyo e integración de organizaciones Caritas que están profundamente arraigadas a todos los niveles de la Iglesia.
- Desarrollo organizativo y fortalecimiento institucional de Caritas África.
- Combatir la pobreza y reforzar la autosuficiencia de las comunidades locales.
- Integración de la preparación para emergencias, la respuesta eficaz, la construcción de la paz y la reconciliación.

Caritas África ha afianzado su posición en la Iglesia a nivel regional trabajando en estrecha colaboración con SECAM, el Simposio de Conferencias Episcopales de África y Madagascar. El SECAM y Caritas África organizaron conjuntamente una consulta postsinodal en Mumemo, Mozambique, en mayo en 2010; en donde todos los participantes firmaron la Declaración de Mumemo que establece pasos prácticos para una colaboración más estrecha. A este evento asistieron la Secretaria General de Caritas Internationalis, el Director Humanitario y el Encargado de Coordinación Internacional para África.

Caritas África también ha afianzado el apoyo a y la integración de Caritas a nivel nacional, así como a nivel diocesano y parroquial. Caritas está profundamente arraigada en la mayoría de los 45 países de la región y los grupos comunitarios locales de Caritas en las parroquias constituyen una red bien desarrollada.

Entre los desafíos futuros para Caritas África se incluye la apremiante necesidad de desarrollo organizativo y fortalecimiento institucional. Caritas África, con el apoyo económico y logístico de contrapartes, ha desarrollado programas para cubrir las deficiencias a que se han enfrentado las organizaciones miembros, pero todavía queda un camino muy largo por recorrer.

La lucha contra la pobreza y el refuerzo de la autosuficiencia de las comunidades locales ha sido una de las principales inquietudes de la Comisión Regional de Caritas África. Se han organizado talleres, como el que se llevó a cabo en Addis Abeba, Etiopía, en 2008, sobre el tema: "Microfinanzas: una estrategia innovadora para lograr los Objetivos de Desarrollo del Milenio", y varias reuniones para promover el entendimiento del papel de Caritas a todo nivel. Se identificaron los países que necesitaban apoyo y se tomaron medidas para acompañarlos en su tarea.

En cuanto al objetivo de integrar la preparación para emergencias, la respuesta eficaz, la construcción de la paz y la reconciliación, la colaboración entre Caritas África y sus contrapartes en el norte ha mejorado. Se ha creado un Equipo de Administración y Preparación para Emergencias, integrado por representantes del Secretariado de Caritas Internationalis, miembros de Caritas en el norte y miembros de Caritas en África.

El personal de CI participó activamente en la primera conferencia sobre construcción de la paz en Uganda, realizada en 2009, en la cual Caritas Uganda encabezó un debate de alto perfil sobre reconciliación, con políticos y líderes de otros credos.

La Secretaria General de CI también asistió a Conferencias Regionales de Caritas África en Addis Abeba y Nairobi; asimismo visitó Caritas Uganda.

Asia

Pescadores preparando las redes para el turno de noche en el litoral de la costa este de Sri Lanka, que fue severamente dañada por el tsunami de 2004. David Snyder/Caritas

Caritas Asia ha asumido un papel más prominente en Asia desde que se clausuró la Alianza para el Desarrollo Humano de Asia en 2007. Esto planteó varios desafíos para Caritas Asia, ya que asumió actividades adicionales de coordinación y fomento de capacidades, así como programas de agricultura sostenible, derechos de los agricultores, y la trata de mujeres y niños. Se han estado operando programas contra la trata de personas en 12 países, con 14 contrapartes. Se ha mejorado la sensibilización y se han desarrollado mecanismos para combatir la trata de seres humanos a nivel de las bases.

Otro hito ha sido un Programa comunitario de rehabilitación con acompañamiento regional y nacional en el fomento de capacidades. Caritas Asia reexaminó su experiencia del tsunami de 2004 y documentó sus conclusiones con la ayuda de activistas sociales, ingenieros y diseñadores técnicos. El estudio se publicó como libro e incluye un manual para la construcción de albergues.

La Secretaria General y miembros del personal administrativo del Secretariado asistieron a las conferencias regionales de Caritas Asia, realizadas en Bangkok y Phnom Penh. La Secretaria General también visitó a varios miembros de Caritas Asia, incluyendo Bangladesh, Camboya, Tailandia, Indonesia, Singapur, Corea y Japón.

Europa

La Comisión para la Red Interna (*Comission for Internal Network – CIN*) elaboró normas "mínimas" en base a la revisión de las buenas prácticas y los principios de la doctrina social católica, esto surgió a partir del Foro Administrativo de 2007, cuando la idea era desarrollar estrategias de "reducción de riesgo". En 2009, la Conferencia Regional aprobó "Normas Administrativas Comunes" (CMS, por sus siglas en inglés). Para mayo de 2010, estas habían sido ratificadas por 20 organizaciones miembros y así se inicio un sistema de revisión paritaria.

Concepto e inclusión: Estos dos proyectos desarrollaron la capacidad de las organizaciones Caritas europeas y del Secretariado de Caritas Europa para intervenir de forma más firme y eficiente en la "caridad política", en hacer lobby con instituciones europeas y con gobiernos nacionales de la Unión Europea para que se elaboren mejores políticas para la gente que vive en la pobreza. Esta fue una acción coordinada a nivel europeo y de las organizaciones miembros. La incidencia se ha vinculado al fomento de capacidades (Summer University) y a las campañas.

Durante el Año Europeo de Lucha contra la Pobreza y la Exclusión Social 2010, Caritas llevó a cabo en toda Europa una campaña orientada a combatir la pobreza infantil, mejorar la protección social, empleo para todos y solidaridad mundial. Caritas Europa y muchas organizaciones miembros participaron en "Pobreza Cero", involucrando a los niveles diocesanos y parroquiales de Caritas. Se recolectaron más de 170.000 firmas y se creó una página web interactiva, junto con materiales de campaña. Hubo colaboración ecuménica entre Caritas y la COMECE (Conferencias Episcopales de la Unión Europea), con KEK (Coordinadora de Iglesias Cristianas de la Unión Europea) y Eurodiakonía, que dio como resultado una declaración conjunta de postura oficial contra la pobreza en Europa.

"Construyendo puentes, no barreras", el Foro sobre Migración de 2007, reunió a Caritas de todo el mundo y a conferencistas de alto nivel, incluyendo al ex-comisionado de la Unión Europea para Justicia y Asuntos Internos, Antonio Vitorino. Caritas Europa es una voz líder en el debate europeo sobre la integración de migrantes y contribuye activamente a definir las políticas de la UE.

La colaboración mejorada con ECHO (Dirección General de Ayuda Humanitaria de las Comisiones Europeas) ha ayudado a aprender y compartir sobre cooperación internacional entre las organizaciones miembros de Caritas en Europa. Uno de los momentos más sobresalientes para la región fue el Foro Internacional de Caritas Europa que se llevó a cabo en Soesterberg (2009) el cual promovió las buenas prácticas en la respuesta humanitaria.

América Latina

Durante los últimos cuatro años, Caritas América Latina y Caribe (LAC) ha estado trabajando para reforzar la identidad regional de los miembros de Caritas. Asimismo, ha intentado trabajar con redes de comercio justo, organizaciones que trabajan en el área de trata de seres humanos, grupos de derechos humanos y organismos involucrados en el Foro Social Mundial.

Caritas América Latina y Caribe llevó a cabo un congreso en Buenos Aires, Argentina, en 2010.

Emergencias y reducción de riesgos de desastres surgieron como prioridad. La región fue golpeada por fuertes terremotos como los de Haití y Chile (2010) y Perú (2007), así como por inundaciones en Centroamérica y Brasil. En tres reuniones regionales, LAC acordó crear un fondo de respuesta de emergencia para la región y un equipo para emergencias. LAC ha desempeñado un papel de gran importancia en cuanto a motivar a los miembros de Caritas en la región a aplicar las pautas para emergencias en situaciones de desastre. Estas y otras iniciativas han permitido el crecimiento de la solidaridad interregional en el curso de los años.

LAC promovió el intercambio de las mejores prácticas y experiencias en materia de recaudación de fondos para proyectos. Ha fomentado la solidaridad a este nivel en un intento por hacer que Caritas en Latinoamérica dependa menos de la cooperación internacional para obtener fondos. Dados los cambios actuales, la Caritas regional está estudiando cómo financiar su oficina.

Caritas ha asegurado su participación regional en importantes eventos internacionales que se han llevado a cabo en el continente durante los últimos cuatros años, tales como el Foro Social Mundial en Brasil, y la Conferencia Internacional sobre el SIDA y la Cumbre de la ONU sobre el Cambio Climático realizadas en México.

América del Norte

Las tres organizaciones miembros de América del Norte, Catholic Relief Services, Catholic Charities EE.UU. y Desarrollo y Paz (Caritas Canadá) son muy diferentes, pero comparten temas comunes. Las tres agencias se han enfocado en emergencias, incluyendo la respuesta permanente al tsunami de 2004 en Asia, los terremotos en Haití y Chile, el Katrina y otros huracanes, el derrame de petróleo en el Caribe.

También participaron en campañas para combatir la pobreza. La incidencia nacional e internacional se ha centrado en cambiar los sistemas que mantienen a gente alrededor del mundo en la pobreza.

Catholic Charities EE.UU. y Catholic Relief Services han seguido trabajando con la oficina de Migración y Servicios para Refugiados de la Conferencia Episcopal. Asimismo, siguen perteneciendo a la Coalición Católica sobre el Cambio Climático y trabajando con la Conferencia Episcopal en legislación del congreso y educación de líderes laicos a lo largo de los Estados Unidos.

Caritas América del Norte y Caritas América Latina y el Caribe se han reunido anualmente en reuniones regionales conjuntas, en las que también ha estado representado el Secretariado General de CI. Ha habido una serie de talleres de capacitación, reuniones y oportunidades en las que ambas regiones se han podido reunir y trabajar juntas.

En el transcurso de los últimos cuatro años, las organizaciones miembros de Caritas América del Norte han trabajado conjuntamente en migración, trata de personas, industrias extractivas y construcción de la paz. En muchos de estos temas, Caritas América Latina y el Caribe también se unieron a la labor. Asimismo, hubo un importante y exitoso encuentro regional para compartir información y las mejores prácticas para recaudar fondos.

Oceanía

El Foro Regional de Oceanía, realizado a finales de 2009, ofreció una oportunidad para que la Secretaria General visitara Caritas Australia, Caritas Aotearoa Nueva Zelanda, Caritas Tonga y Caritas Samoa. En todos estos países se llevaron a cabo provechosas reuniones con ministros de gobierno y hubo valiosa cobertura de medios, incluyendo entrevistas de prensa, radio y televisión. Apenas dos días después de la clausura del foro, Samoa y Tonga fueron golpeadas por un tsunami. CI lanzó un Llamamiento de Emergencia para recaudar €400.000 para apoyar a 5.000 personas con alimentos, agua, orientación psicosocial, refugio y educación. Caritas Australia le brindó apoyo técnico y administrativo a Caritas Samoa.

La Región de Oceanía amplió sus capacidades de preparación para desastres en un Taller de Protocolos de Comunicación en Emergencias realizado en Fiji en febrero de 2011. Miembros de Caritas Oceanía también han estado participando en un programa de autoevaluación continua del fomento de capacidades.

El Secretariado General también estuvo representado en el Foro Regional de Oceanía 2010 realizado en Sídney, Australia, que incluyó sesiones de formación sobre la doctrina social católica presentadas por la Universidad Católica de Sídney.

Lesley-Anne Knght y el Obispo Soane Paini Mafi de Tonga. Mark Newman

Oriente Medio y Norte de África (MONA)

El Foro Regional de Partenariado del Oriente Medio y el Norte de África 2010 se llevó a cabo en Beirut en julio, y contó con la asistencia de la Secretaria General y la Directora de Políticas. Esta fue una valiosa oportunidad para que los líderes de Caritas MONA y las contrapartes discutieran la importancia del Sínodo de Obispos para el Oriente Medio, realizado en Roma en octubre, y para orar y reflexionar para contribuir a este oportuno evento.

En coordinación con la Secretaria General, el delegado de CI en Nueva York estuvo involucrado dando apoyo e información en la preparación del Sínodo de Obispos para el Oriente Medio. Se le proporcionaron a la ROACO (Reunión de las Obras para la Ayuda a las Iglesias Orientales) estudios y materiales de la ONU, de Estados miembros, CI y otros, y los intereses prioritarios del Sínodo se les comunicaron a otros interesados y a la prensa católica, prestándole especial atención a la precaria situación de los refugiados que son atendidos por organizaciones católicas.

La Secretaria General también asistió a la Conferencia Regional 2008 realizada en Damasco.

El centro de salud de Caritas en Gaza. Katie Orlinsky/Caritas

Mya Ziadeh, empleada del Centro para Migrantes de Caritas Líbano, con un niño en el cruce de la frontera entre Libia y Egipto den 2011.
Donal Reilly/Caritas

Elodie Perriot/
Secours Catholique

Hemos recorrido este camino juntos
"unidos en mente y corazón".
Papa Pablo VI en Populorum Progressio

Miembros del Comité Ejecutivo y el Buró de Caritas Internationalis (2007–2011)

Presidente
Su Eminencia Óscar Andrés Cardenal Rodríguez Maradiaga S.D.B.

Vicepresidentes
Arzobispo Cyprian Kizito Lwanga (Uganda), Caritas África
P. Erny Gillen (Luxemburgo), Caritas Europa
Obispo Yvon Ambroise (India), Caritas Asia
P. Larry Snyder (Estados Unidos de América), Caritas América del Norte
Sra. Anne Dickinson (Aotearoa – Nueva Zelanda), Caritas Oceanía
Sr. Joseph Farah (Líbano), Caritas MONA
Obispo Fernando Bargallo (Argentina), Caritas ALC

Tesorero
Sr. Grigor Vidmar (Croacia) (renunció en 2010)
Sr. Jürg Krummenacher (Suiza) (interino)

Organizaciones miembros

África
Dr. Bruno Miteyo (República Democrática del Congo)
Sra. Philomena Johnson (Ghana)
Sr. Jacques Dinan (Mauricio)
Hna. Aine Hughes (Sudáfrica)

Asia
Dr. Benedict Alo D'Rozario (Bangladesh)
Sr. Kim Rattana (Camboya)
Sr. Chin Meng Pun (Macao)

Europa
Dr. Oliver Mueller (Alemania)
Sr. Paolo Beccegato (Italia)
Sr. Alojzij Stefan (Eslovenia)
Sr. Silverio Agea Rodríguez y Sr. Sebastián Mora Rosado (España)

América Latina y el Caribe
Sra. Marcia Boxill (Antillas)
Sr. Gabriel Castelli (Argentina)
P. Giorgio Peroni (Ecuador)
P. Germán Calix (Honduras)

Medio Oriente y Norte de África
Obispo Gorgio Bertin (Djibouti)
P. Nabil Gabriel (Egipto)

Oceanía
Hna. Senolita Vakata (Tonga)

América del Norte
Sra. Anne Marie Reilly (2007/8), Sra. Joan Rosenhauer (2009) y Sr. Michael Wiest (2010/11) de CRS (EE.UU.)

Secretaria General
Sra. Lesley-Anne Knight (Inglaterra y Gales)

Asesor eclesiástico
P. Hubert-Andrzej Matusiewicz O.H.

Representante del Pontificio Consejo Cor Unum
Mons. Segundo Tejado Muñoz

El Buró de CI esta integrado por el Presidente, siete Vicepresidentes (Presidentes Regionales), el Tesorero y la Secretaria General (que no tiene derecho de voto). El Comité Ejecutivo de CI está integrado por el Buró y 19 representantes de organizaciones miembros. El Asesor Eclesiástico y el Representante del Pontificio Consejo Cor Unum son observadores permanentes en el Comité Ejecutivo y el Buró (sin derecho de voto).

Comisiones estatutarias

Comisión de Asuntos Jurídicos

Director
Mons. Michael Landau, J.C.D. (Austria)

Miembros
Hna. Melanie Di Pietro, S.C., J.D., J.C.D. (Estados Unidos de América)
Dr. Lucio Ghia (Italia)
Dr. Gilio Brunelli (Canadá)
Obispo William Kenney, C.P. (Inglaterra y Gales)

Consultor
Dr. Claudio Ghia (Italia)

Comisión de Finanzas

Director
Sr. Grigor Vidmar (Croacia) (2007–2010)
Sr. Jürg Krummenacher (Suiza) (2010–2011)

Miembros
Sra. Ivonne Campos (Uruguay)
Sra. Laura Cassell (Estados Unidos de América)
Sr. John Ddumba-Ssentamu (Uganda)

Coordinadores Regionales
África: Sr. Jacques Dinan (Mauricio)
Asia: Sr. Josh Niraula (Nepal), P. Boniface Mendes (Pakistán)
Europa: Sr. Marius Wanders (Los Países Bajos) (hasta octubre de 2010), Sr. Jorge Nuño Mayer (España)
América Latina y el Caribe: P. Antonio Sandoval (México) (hasta octubre de 2010), P. Francisco Hernández Rojas (Costa Rica)
MONA: Sra. Rosette Héchaimé (Líbano)
América del Norte: Sra. Kathy Brown (Estados Unidos de América)
Oceanía: Sr. Busby Kautoke (Tonga) (hasta noviembre de 2009), Sr. Tim Walsh (Aotearoa Nueva Zelanda)

Personal del Secretariado General de Caritas Internationalis

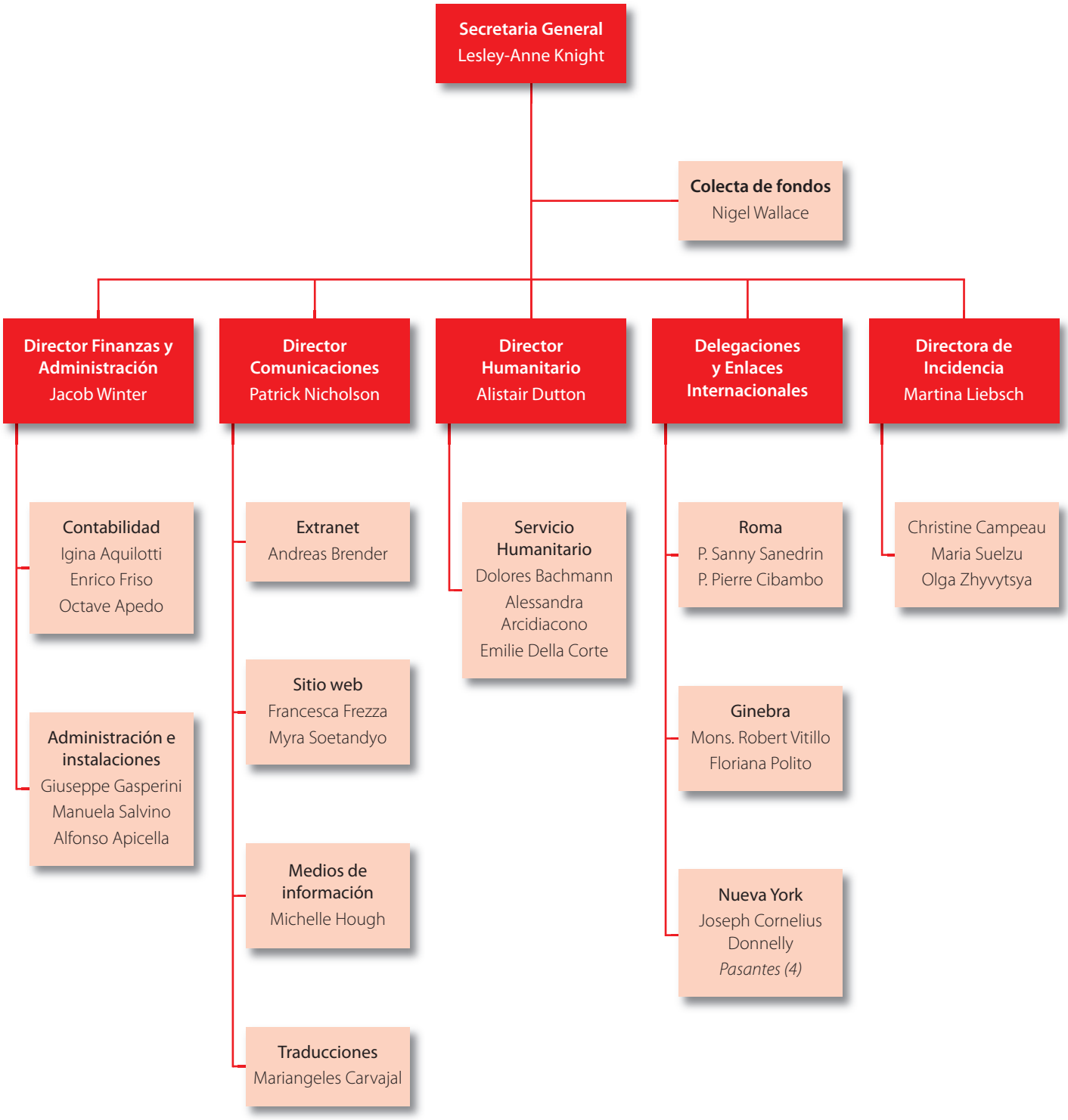

www.caritas.org

Caritas

Palazzo San Calisto
V-00120
Estado de la Ciudad del Vaticano
+39 06 698 797 99